



GOBIERNO DE LA  
REPÚBLICA DOMINICANA

**HACIENDA**

**DIRECCIÓN GENERAL DE CONTABILIDAD GUBERNAMENTAL**

**Dirección de Procesamiento Contable y Estados Financieros**

Departamento de Consolidación

División Consolidación Sector Gobierno Central

# GOBIERNO GENERAL Estados Financieros Consolidados

Al 31 de diciembre  
2023-2022



Dirección General de  
Contabilidad Gubernamental

RDC-PD-012



## ÍNDICE

<b>Presentación.....</b>	<b>1</b>
<b>I. Objetivo .....</b>	<b>1</b>
<b>II. Metodología:.....</b>	<b>1</b>
<b>III. Conformación:.....</b>	<b>2</b>
<b>IV. Transacciones recíprocas eliminadas: .....</b>	<b>2</b>
<b>V. Análisis a los estados financieros del Gobierno General .....</b>	<b>2</b>
<b>VI. Estados Financieros Consolidados del Gobierno General .....</b>	<b>8</b>
6.1. Estado de Situación Financiera Consolidado.....	7
6.2. Estado de Rendimiento Financiero Consolidado .....	10
6.3. Estado de cambio de Activo Neto/ Patrimonio Consolidado .....	11
6.4. Estado de Flujos de Efectivo Consolidad .....	12
6.5. Notas a los estados financieros consolidados.....	12
<b>ANEXOS.....</b>	<b>62</b>

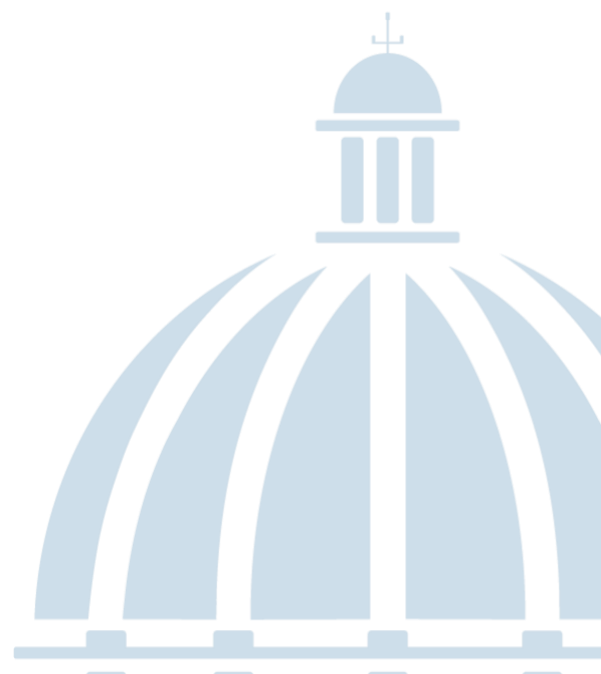

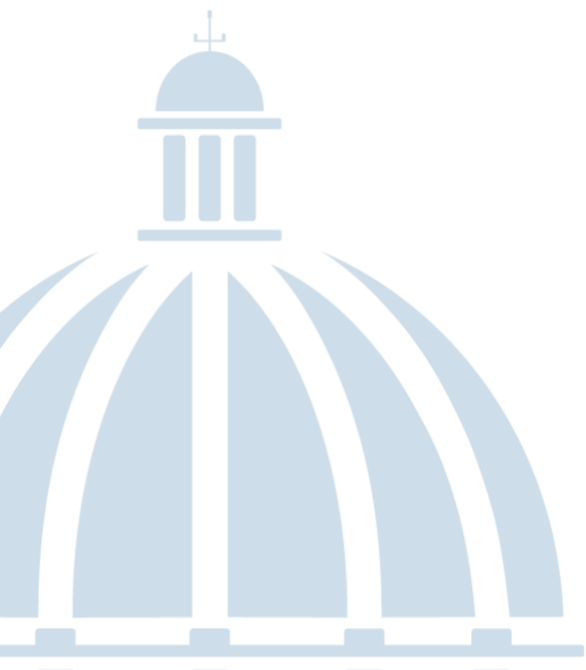



## Presentación

Los estados financieros consolidados son de vital importancia para evaluar la gestión económica gubernamental, en virtud de que proporcionan informaciones completas de la situación financiera, evitando la duplicidad de las transacciones mutuas entre las distintas entidades, a fin de fortalecer las finanzas públicas y brindar informaciones fiables y oportunas destinadas a la toma de decisiones, la transparencia y la rendición de cuentas.

En efecto, las Normas Internacionales de Contabilidad para el Sector Público (NICSP), emitidas por la Federación Internacional de Contadores (sus siglas en inglés IFAC), proponen la presentación de estados financieros consolidados, para mejorar la utilidad de la información contable de las entidades públicas y así reflejen una imagen fiel de la situación y rendimiento financiero.

Para la gestión financiera gubernamental, es de suma importancia la consolidación de estados financieros, sin abandonar la presentación de estados financieros individuales, en virtud de que representan el foco principal de la rendición de cuentas, por parte de los responsables de las distintas entidades públicas a las que se les ha encomendado la prestación de bienes y servicios.

Los estados consolidados del Gobierno General con sus notas y anexos, esperan revelar a los usuarios de la información contable e interesados en el manejo de las finanzas públicas, los datos e informaciones suficientes para arribar a criterios concluyentes respecto al comportamiento de la misma, durante el período en que se informa.

El objetivo principal en el futuro de la contabilidad en la República Dominicana, es lograr la consolidación de todo el sector público, en cumplimiento de las prerrogativas legales.

Para este hecho, se están aplicando las medidas correspondientes, dentro de las que se incluye el levantamiento de información relevante del sector público financiero, ya integrados en el Estado de Recaudación e Inversión de las Rentas (ERIR), cierre de los ejercicios fiscales 2023 y 2022, a fin de presentar los estados financieros consolidados del sector público dominicano, hacia el mediano plazo, lo cual servirá de base para la transparencia y el fortalecimiento institucional y gubernamental.

### I. Objetivo

Presentar los activos, pasivos, patrimonio, ingresos y gastos que componen los estados financieros del Gobierno General como si se tratara de una sola entidad, con la finalidad de ofrecer información financiera consolidada que facilite la transparencia, rendición de cuentas y toma de decisiones.

### II. Metodología:

Los estados financieros han sido consolidados, basados en las fases de delimitación, homogeneización, conciliación, ajustes, eliminaciones y finalmente la agregación de balances. Asimismo, fueron utilizadas las informaciones de los estados financieros individuales, que cumplieran con las normativas requeridas para ser incorporados en este informe. Para el cierre del ejercicio fiscal 2023, se incluyeron trescientos sesenta y cinco (365) entes contables. A la vez, se tomaron como referencias otras fuentes de informaciones, tales como:

- a. Marco conceptual para la consolidación de estados financieros.
- b. Procedimientos para la consolidación de estados financieros del sector público.

- c. Reporte dinámico de ingresos y gastos, generado del SIGEF para la fecha correspondiente.
- d. Consultas de las páginas web de las instituciones contempladas.
- e. Base legal institucional.

### III. Conformación:

**Cuadro 1 - Capítulo III**

Niveles de Gobiernos	Consolidados 2023		
	Entes	Cantidad	%
Gobierno General Nacional	80	75	93.75
Gobierno Central*	1	1	100.00
Instituciones Descentralizadas y/o Autónomas	71	66	92.96
Instituciones de la Seguridad Social	8	8	100.00
Gobiernos Locales	393	290	73.79
Ayuntamiento de los Municipios	158	127	80.38
Juntas de Distritos Municipales,	235	163	69.36
<b>Total General</b>	<b>473</b>	<b>365</b>	<b>77.17</b>

Fuente: estados financieros individuales 2023.

El Gobierno General contiene un universo de 473 entidades contables, de las cuales, fueron consolidados el 77.17% de los estados financieros individuales, remitidos para este período, tomando como matriz o unidad de consolidación al Gobierno Central, compuesto por 158 unidades ejecutoras.

### IV. Transacciones recíprocas eliminadas:

Con el objetivo de evitar la duplicidad en la presentación de información sobre la totalidad de activos, pasivos, patrimonio, ejecución de ingresos y gastos del sector público no financiero, se procedió a eliminar los saldos de los rubros presentados en contrapartidas en los estados financieros individuales de las distintas entidades pertenecientes al grupo, cuyos datos se están consolidando, dentro de las cuales destacamos las transacciones siguientes:

- ✓ Disponibilidad en la Cuenta Única del Tesoro (anexo 1)
- ✓ Cuentas por cobrar

- ✓ Inversiones a largo plazo
- ✓ Cuentas por pagar a corto plazo
- ✓ Otros pasivos corrientes, fondos de terceros en la CUT
- ✓ Patrimonio neto de Instituciones Descentralizadas y/o Autónomas e Instituciones Públicas de la Seguridad Social
- ✓ Ingresos por transferencias corrientes y de capital
- ✓ Gastos por transferencias corrientes y de capital

Como la consolidación es simétrica, todos los componentes deben tener una partida compensatoria, para que la misma tenga el equilibrio al efectuarse la eliminación. En algunos casos los registros no se presentaron en contrapartida, por lo que no fue posible realizar el proceso de ajuste compensatorio para el cierre del ejercicio fiscal 2023, es decir, algunos saldos quedaron pendientes de conciliación entre las distintas entidades. En ese sentido, se procedió a realizar las validaciones y revelaciones en notas aclaratorias y anexos.

### V. Análisis a los estados financieros del Gobierno General

#### Estado de situación financiera

Al 31 de diciembre de 2023, las instituciones consolidadas totalizaron 365 unidades institucionales o entes contables, del universo identificado. Esto significó que el total de activos presentados ascendió a RD\$2,504,761,058,865, con un incremento de un 8.3%, equivalente a RD\$192,673,220,311, o un 2.8% del PIB<sup>1</sup>, en comparación al saldo expuesto al 31 de diciembre de 2022, de RD\$2,312,087,838,554. El balance actual se compone en un 20.9% (RD\$522,534,227,270) por activos corrientes o de corto plazo y en un 79.1% (RD\$1,982,226,831,595) por activos no corrientes; lo que indica que estas partidas

<sup>1</sup> El PIB reestimado corresponde al panorama macroeconómico, revisado por la MEPLYD, por un valor de RD\$6,820,019,259,996.

expresan aumentos de un 3.5% (RD\$17,869,116,818) y de 9.7% (RD\$174,804,103,493), respectivamente.

El comportamiento interanual de estos activos se debe a variaciones al alza en los documentos por cobrar por RD\$28,904,315,507 o un 334.8%, las cuentas por cobrar de corto plazo con RD\$39,823,301,552 o un 15.6% los pagos anticipados por RD\$3,965,274,480 o un 79.5%, las inversiones de largo plazo por RD\$29,971,819,422 o un 6.6%, las cuentas por cobrar a largo plazo con RD\$6,248,065,430 y los bienes de propiedad, planta y equipos netos con RD\$151,465,445,489 o un 12.9%. Sin embargo, en el periodo analizado también se presentaron importantes disminuciones, principalmente en los otros activos corrientes (RD\$85,136,706; 72.7%), otros activos no financieros (RD\$38,664,227,959; 59.6%), activos intangibles (RD\$3,119,540,998; 43.5%), las inversiones a corto plazo (RD\$1,661,694,750; 13.9%), el efectivo y equivalente de efectivo con 10.6% (RD\$21,137,384,811), entre otras. Partiendo de este comportamiento, los activos se componen en un:

- a) 52.8% (RD\$1,322,120,693,769) por los bienes de propiedad, planta y equipos netos, compuestas en mayor medida por las construcciones y mejoras sujetas a conciliación con RD\$839,937,913,450, en su mayoría en poder del Gobierno Central, como principal hacedor y ente consolidador; maquinarias y equipos especializados por RD\$76,613,965,630, los terrenos con RD\$72,945,453,394, los edificios por RD\$21,886,375,567, equipos de transporte, tracción y elevación RD\$15,413,590,938, infraestructuras con RD\$12,783,253,259, equipos, mobiliario de oficina y alojamiento con RD\$12,325,614,480, entre otros.
- b) 19.4% (RD\$484,969,562,643) por las inversiones a largo plazo, donde se contemplan acciones y participaciones de

capital por RD\$439,511,756,835, fideicomisos y contratos equivalentes por RD\$40,369,762,332, títulos-valores con RD\$31,771,135,205, entre otros. Por nivel de gobierno, el Gobierno Central es poseedor de RD\$588,396,248,145, las Instituciones de la Seguridad Social participaron con RD\$56,524,093,511, las descentralizadas y autónomas con RD\$21,990,080,555 y los Gobiernos Locales con RD\$195,834,154, respectivamente, considerando las transacciones propias de la eliminación, como se detalla en notas.

- c) 11.8% (RD\$294,336,415,412) en cuentas por cobrar a corto plazo, conformadas en RD\$270,940,623,937 por créditos tributarios y en RD\$11,343,479,453 de cuentas por cobrar de ingresos con contraprestación a corto plazo, entre otros. De estos, el Gobierno Central, como principal centro consolidador tiene la mayor participación con un 94.6% (RD\$278,334,424,075), seguido de las Instituciones descentralizadas y/o autónomas con un 3.3% (RD\$9,579,278,126).
- d) 7.1% (RD\$177,660,381,643) por el efectivo y equivalente, donde RD\$88,229,291,306 se encuentran en el Banco de Reservas, RD\$80,150,273,783 en el Banco Central, RD\$998,700,397 de disponibilidades en poder de otras cuentas bancarias y RD\$7,451,500,124 conformado por equivalentes de efectivo, por niveles de gobierno el efectivo y equivalente de efectivo esta compuesto por; Gobierno Central RD\$145,129,916,498, Instituciones descentralizadas y/o autónomas RD\$27,655,283,584, los gobiernos locales con RD\$3,860,987,206 y la Seguridad Social con RD\$1,014,194,355.
- e) El restante se distribuye en cuentas por cobrar de largo plazo RD\$106,256,230,617, que corresponden en su mayoría a

préstamos indirectos por cobrar; documentos por cobrar por RD\$37,537,759,798; inventarios de bienes de uso en las instituciones con RD\$31,254,495,453; inversiones a corto plazo RD\$10,279,453,231 y pagos anticipados en seguros y licencias informáticas con RD\$8,955,900,096. En adición, en activos intangibles por RD\$4,049,648,207, otros activos no financieros RD\$26,188,678,831, porción corriente de documentos por cobrar RD\$15,560,199, otros activos financieros RD\$1,104,257,730 y otros activos corrientes RD\$32,021,236.

Los pasivos totales consolidados, a este período, sumaron RD\$3,458,145,851,087, para un aumento de un 8.7% (RD\$277,982,480,799), o un 4.1% del PIB. Este comportamiento al alza es consecuencia principalmente por aumentos en los sobregiros bancarios (RD\$109,444,025), las cuentas pagar a corto plazo (RD\$4,884,486,930), los préstamos a largo plazo (RD\$45,098,846,315), los instrumentos de deudas por pagar a largo plazo (RD\$263,950,934,846), los otros pasivos corrientes (RD\$8,011,341,670), los beneficios a empleados a largo plazo (RD\$330,003,991), entre otros. Las obligaciones del gobierno general mostraron disminuciones en las partidas de retenciones y acumulaciones por RD\$11,565,027,837, préstamos a corto plazo RD\$173,552,643, la parte corriente de préstamos a largo plazo en RD\$32,684,358,126, las cuentas por pagar a largo plazo en RD\$1,745,458,874, las provisiones a corto plazo por RD\$303,282,676.

Estos pasivos se componen en un 10.7% (RD\$371,690,112,257) por obligaciones de corto plazo, donde se destacan los otros pasivos corrientes RD\$266,605,790,563, la parte corriente de préstamos a largo plazo RD\$77,945,154,031 y la cuenta por pagar a corto plazo RD\$21,746,145,771. Paralelamente, el 89.3% (RD\$3,086,455,738,830) corresponden a compromisos no corrientes, resaltando los

instrumentos de deuda con RD\$2,572,399,351,320 y los préstamos a largo plazo con RD\$500,437,182,182. Estas dos categorías de pasivos contemplan variaciones por un 7.9% de disminución en los pasivos corrientes y un 11.2% de aumento en los no corrientes.

Relacionando par a par las categorías de activos y pasivos, se concluye que:

- ✓ Los activos son inferiores a los pasivos del período, traduciéndose en un balance negativo en los activos netos/patrimonio, en RD\$953,384,792,222. Para contrarrestar esta situación, la Dirección General de Contabilidad, junto a otros órganos rectores de la Administración Financiera e instituciones públicas claves, se encuentran en la implementación de acuerdos para el saneamiento y registro de los bienes públicos, a fin de mejorar la tendencia negativa del patrimonio.
- ✓ Se aprecia una razón circulante de 1.4, lo que implica recursos netos disponibles para cubrir los pasivos corrientes. Este indicador es menor en 0.2 puntos básicos a la obtenida para el año 2022 (1.3).
- ✓ Una prueba ácida extrema de 0.5, indica que los recursos disponibles como líquidos: efectivo y su equivalente, solo costearían el 47.8% de las obligaciones de corto plazo del período, situación que se disminuyó en relación al cierre anterior, que la cobertura fue del 49.3%.

### Estado de rendimiento financiero

El estado de rendimiento financiero expresa la relación entre los fondos captados y su aplicabilidad en el gasto. Durante el año 2023, los ingresos percibidos ascendieron a RD\$1,263,137,597,652, equivalentes a un 18.5%

del PIB; mientras que los gastos ejecutados sumaron RD\$1,399,884,325,122 (20.5% del PIB). Estos, junto a las pérdidas cambiarias del período por RD\$67,505,391, así como disminución en participación en resultados de asociadas por RD\$6,714,144,020 dieron lugar a un desahorro de la gestión por un 2.1% del PIB (RD\$143,528,376,881), o un margen de rendimiento financiero negativo de un 11.4%, lo que indica que los ingresos generados fueron insuficientes para solventar la demanda de recursos, situación que puede considerarse típica para los gobiernos, dado que su principal objetivo no es la rentabilidad financiera.

Los ingresos actuales aumentaron en un 11.5% (RD\$129,832,195,046), frente a su comportamiento del año anterior (RD\$1,133,305,402,606), sustancialmente por el incremento en las transferencias y donaciones RD\$18,817,237,167 (121.8%), las recaudaciones tributarias en RD\$99,938,520,435 (11.4%), en los ingresos de transacciones con contraprestación por RD\$13,801,550,715 (9.0%), este periodo se percibió afectado por disminuciones en los recargos, multas y otros ingresos por 3.0% (RD\$2,725,113,271). En los gastos, se vieron afectados por un aumento de un 15.5% (RD\$187,599,853,869), dado variaciones al alza en otros gastos (1,156.5% (RD\$70,547,310,455), deterioro del valor de propiedad, planta y equipo en 1,551.0% (RD\$195,681,384), sueldos, salarios y beneficios a empleados 27.4% (RD\$92,473,476,864), suministros y material para consumo por 26.8% (RD\$58,965,185,501) y los gastos financieros 14.9% (RD\$27,892,046,136), esta partida presentó disminuciones en las partidas de subvenciones y otros pagos por transferencias y gasto de

depreciación y amortización por RD\$62,451,239,705 y RD\$22,606,766, respectivamente.

Los ingresos se componen en un 77.1% (RD\$974,215,420,995) por los tributos, de los cuales, RD\$517,269,267,611 son impuestos sobre mercancías y servicios, RD\$345,448,308,692 por impuestos sobre los ingresos, RD\$60,865,634,977 impuestos sobre el comercio exterior y RD\$49,228,212,899 por impuestos sobre las transferencias patrimoniales, entre otros. En adición, el 13.2% (RD\$167,116,065,389) son ingresos por contraprestación, donde la mayor participación recae en las ventas de la administración pública por RD\$100,529,690,221 y las rentas de la propiedad con RD\$39,601,112,770; recargos, multas y otros ingresos y las transferencias y donaciones le corresponde RD\$87,541,088,268 y RD\$34,265,023,000, respectivamente.

En los gastos del gobierno general, la distribución es: un 30.7% (RD\$429,503,803,811) en los sueldos, salarios y beneficios a empleados; 27.4% (RD\$383,955,844,407) en subvenciones y otros pagos por transferencias; un 20.0% (RD\$279,376,258,451) en suministro y materiales para consumo; un 15.3% (RD\$214,528,801,950) en gastos financieros; 5.5% (RD\$76,647,572,206) de otros gastos, entre otros.

A manera de resumen, se presentan los siguientes indicadores financieros para un período y otro:

### Indicadores financieros: sector Gobierno General

Al 31 de diciembre de 2023 y 2022

Medición	Ratios Financieros	Resultados	
		2023	2022
Liquidez	Razón circulante	1.4	1.3
	Capital Trabajo (valor RD\$)	150,844,115,013	101,248,721,963
	Prueba ácida tradicional	1.3	1.2
	Prueba extrema ácida	0.5	0.5
Solvencia	Índice de solvencia (%)	72.4	72.7
Endeudamiento	Endeudamiento total / activos	1.4	1.4
	Endeudamiento corto plazo / activos (%)	14.8	17.4
	Endeudamiento largo plazo / activos (%)	123.2	120.1
Rendimiento	Margen Financiero (%)	-11.4	-7.8
	Rendimiento sobre activos (%)	-5.7	-3.8
	Rendimiento sobre patrimonio (%)	15.1	10.2

#### Estado de flujos de efectivo

El estado de flujos de efectivo evidencia la gestión y liquidez de la caja, en cuanto a las entradas y salidas de recursos, expuestos por las actividades que dan su origen: operación, inversión y financiación.

El balance neto en actividades de operación es negativo en RD\$82,192,743,707, en virtud de que los cobros representaron el 94.5% de las salidas, fruto de las transacciones realizadas por el sector público no financiero consolidado en su manejo de liquidez. En actividades de inversión, el saldo neto fue deficitario en RD\$124,250,737,261, evidencia de la salida de fondos para financiar la adquisición de bienes de propiedad, planta y equipos y de títulos patrimoniales de deuda o participaciones en asociadas; mientras que las actividades netas de financiamiento exponen un saldo positivo de RD\$185,093,510,891, lo que implica un stock de recursos en caja, debido a la colocación de bonos en los mercados de capitales y la obtención de préstamos de largo plazo y de

otros instrumentos, por parte del Gobierno nacional, con recursos disponibles para el periodo por RD\$177,660,381,643.





## IV. Gobierno General

---

Estados Financieros Consolidados

Al 31 de diciembre 2023 y 2022







**Gobierno General**  
**Estado de Situación Financiera Consolidado**  
Al 31 de diciembre 2023 - 2022  
(Valores en RD\$)

**Activos**

**Activos corrientes**

	<b>2023</b>	<b>2022</b>
Efectivo y equivalente de efectivo (notas 7)	177,660,381,643	198,797,766,454
Inversiones a corto plazo (nota 8)	10,279,453,231	11,941,147,981
Porción corriente de documentos por cobrar (nota 9)	15,560,199	16,699,789
Cuenta por cobrar a corto plazo (nota 10)	294,336,415,412	254,513,113,860
Inventarios (nota 11)	31,254,495,453	34,288,598,810
Pagos anticipados (nota 12)	8,955,900,096	4,990,625,616
Otros activos corrientes (nota 13)	32,021,236	117,157,942

**Total activos corrientes**

**522,534,227,270**

**504,665,110,452**

**Activos no corrientes**

Cuentas por cobrar a largo plazo (nota 14)	106,256,230,617	100,008,165,187
Documentos por cobrar (nota 15)	37,537,759,798	8,633,444,291
Inversiones a largo plazo (nota 16)	484,969,562,643	454,997,743,221
Otros activos financieros (nota 17)	1,104,257,730	1,106,031,128
Propiedad, planta y equipo neto (nota 18)	1,322,120,693,769	1,170,655,248,280
Activos intangibles (nota 19)	4,049,648,207	7,169,189,205
Otros activos no financieros (nota 20)	26,188,678,831	64,852,906,790

**Total activos no corrientes**

**1,982,226,831,595**

**1,807,422,728,102**

**Total activos**

**2,504,761,058,865**

**2,312,087,838,554**

**Pasivos**

**Pasivos corrientes**

sobregiro bancario (nota 21)	221,125,101	111,681,076
Cuentas por pagar a corto plazo (nota 22)	21,746,145,771	16,861,658,841
Préstamos a corto plazo (nota 23)	116,447,460	290,000,103
Parte corriente de préstamos a largo plazo (nota 24)	77,945,154,031	110,629,512,157
Retenciones y acumulaciones por pagar (nota 25)	4,084,229,484	15,649,257,321
Provisiones a corto plazo (nota 26)	767,573,455	1,070,856,131
Beneficios a empleados a corto plazo (nota 27)	142,160,011	146,658,728
Pensiones	61,486,381	62,315,239
Otros pasivos corrientes (nota 28)	266,605,790,563	258,594,448,893

**Total pasivos corrientes**

**371,690,112,257**

**403,416,388,489**

**Pasivos no corrientes**

Cuentas por pagar a largo plazo (nota 29)	1,151,392,383	2,896,851,257
Préstamos a largo plazo (nota 30)	500,437,182,182	455,338,335,867
Instrumentos de deudas por pagar (nota 31)	2,572,399,351,320	2,308,448,416,474
Provisiones a largo plazo (nota 32)	11,126,340	10,894,593
Beneficios a empleados a largo plazo (nota 33)	4,513,607,133	4,183,603,142
Otros pasivos no corrientes (nota 34)	7,943,079,472	5,868,880,466

**Total pasivos no corrientes**

**3,086,455,738,830**

**2,776,746,981,799**

**Total pasivos**

**3,458,145,851,087**

**3,180,163,370,289**

**Activos netos/patrimonio (notas 35,36,37,38 y 39)**

Capital	469,811,208,788	370,666,776,344
Reservas	0	258,189,066
Resultados positivos (ahorro)/negativo (desahorro)	(143,528,376,881)	(88,474,257,621)
Resultado acumulado	(1,279,667,624,129)	(1,150,526,239,523)
<b>Total activos netos/patrimonio</b>	<b>(953,384,792,222)</b>	<b>(868,075,531,733)</b>
<b>Total pasivos y activos netos/patrimonio</b>	<b>2,504,761,058,865</b>	<b>2,312,087,838,554</b>

**Nota:** Las notas se encuentran en las páginas de la 25-47 y son parte integral de estos Estados Financieros.

**Gobierno General**  
**Estado de Rendimiento Financiero Consolidado**  
Del ejercicio terminado al 31 de diciembre 2023 y 2022  
Valores en RD\$

<b>Ingresos</b>	<b>2023</b>	<b>2022</b>
Impuestos (nota 40)	974,215,420,995	874,276,900,560
Ingresos con contraprestación (nota 41)	167,116,065,389	153,314,514,674
Transferencias y donaciones (nota 42)	34,265,023,000	15,447,785,833
Recargos, multas y otros ingresos (nota 43)	87,541,088,268	90,266,201,539
<b>Total de ingresos</b>	<b><u>1,263,137,597,652</u></b>	<b><u>1,133,305,402,606</u></b>
<b>Gastos</b>		
Sueldos, salarios y beneficios a empleados (nota 44)	429,503,803,811	337,030,326,947
Subvenciones y otros pagos por transferencias (nota 45)	383,955,844,407	446,407,084,112
Suministros y materiales para consumo (nota 46)	279,376,258,451	220,411,072,950
Gasto de depreciación y amortización (nota 47)	15,663,746,712	15,686,353,478
Deterioro del valor de propiedad, planta y equipo (nota 47)	208,297,585	12,616,201
Otros gastos (nota 48)	76,647,572,206	6,100,261,751
Gastos financieros (nota 49)	214,528,801,950	186,636,755,814
<b>Total gastos</b>	<b><u>1,399,884,325,122</u></b>	<b><u>1,212,284,471,253</u></b>
Ganancias o pérdida (nota 50)	(67,505,391)	(9,495,188,974)
Participación en resultado de asociadas	(6,714,144,020)	0
<b>Resultados positivos (ahorro) / negativo (desahorro)</b>	<b><u>(143,528,376,881)</u></b>	<b><u>(88,474,257,621)</u></b>

**Nota:** Las notas se encuentran en las páginas de la 44-56 y son parte integral de estos Estados Financieros

**Gobierno General de la República Dominicana**  
**Estado de Cambio de Activo Neto / Patrimonio Consolidado**  
Del ejercicio terminado al 31 de diciembre 2023 y 2022  
Valores en RD\$

Detalle	Capital inicial Aportado	Reservas	Resultados Acumulados	Total Activos Netos / Patrimonio
Saldo al 31 de diciembre de 2022	<u>370,666,776,344</u>	<u>258,189,066</u>	<u>(1,239,000,497,144)</u>	<u>(868,075,531,734)</u>
Transferencias de capital recibidas	4,524,353,515			4,524,353,515
Transferencias de capital realizadas	(2,918,821,713)			(2,918,821,713)
Resultados acumulados	97,538,900,642	(258,189,066)	(40,667,126,985)	56,613,584,591
Resultado del período			(143,528,376,881)	(143,528,376,881)
Saldo al 31 de diciembre de 2023	<u>469,811,208,788</u>	<u>-</u>	<u>(1,423,196,001,010)</u>	<u>(953,384,792,222)</u>

**Nota:** Las notas se encuentran en las páginas de la 33 y son parte integral de estos Estados Financieros.

**Gobierno General**  
**Estado de Flujos de Efectivo**  
Del ejercicio terminado al 31 de diciembre 2023 y 2022  
Valores en RD\$

	2023	2022
<b>Flujos de efectivo procedentes de actividades operativas</b>		
Cobros impuestos	1,000,669,678,317	896,720,220,783
Contribuciones de la seguridad social	13,677,670,706	14,188,508,704
Cobros por venta de bienes y servicios y arrendamientos	46,255,000,055	40,901,444,859
Cobros de subvenciones, transferencias, y otras asignaciones	245,565,812,066	154,164,874,362
Cobros de dividendos empresariales	10,434,290,721	12,117,623,665
Cobros de seguros por primas, reclamos y otros	26,392,491	29,904,460
Cobros por contratos mantenidos para negocios o intercambio	1,448,270	3,721,740
Cobros de intereses financieros	8,930,485,966	16,577,399,350
Cobros por diferencias cambiarias	22,811,518,431	3,265,513,232
Otros cobros	70,542,190,112	54,102,424,845
Pagos a otras entidades para financiar sus operaciones (transferencias)	(479,719,483,985)	(458,833,785,373)
Pagos a los trabajadores o en beneficio de ellos	(385,378,127,234)	(301,457,994,172)
Pagos por contribuciones a la seguridad social	(44,677,504,627)	(34,108,681,908)
Pagos de pensiones y jubilaciones	(71,700,745,611)	(61,482,463,793)
Pagos a proveedores	(222,374,837,119)	(184,859,016,363)
Pagos por contratos mantenidos para negocios o intercambio	(467,826,916)	(524,797,275)
Pagos de intereses y comisiones sobre préstamos y divisas	(213,544,428,802)	(184,916,620,861)
Pagos por diferencias cambiarias	(23,108,032,838)	(13,338,727,304)
Otros pagos	(60,136,243,710)	(74,292,380,050)
<b>Flujos de efectivo netos de las actividades de operación</b>	<b>(82,192,743,707)</b>	<b>(121,742,831,096)</b>
<b>Flujos de efectivo de las actividades de inversión</b>		
Cobros por Inversiones en Opciones	238,721,319	0
Cobros por venta de propiedad, planta y equipo	51,516,000	61,803,831
Cobros por venta de intangibles y otros activos de largo plazo	1,143,277,562	1,119,844,089
Cobros por títulos patrimoniales o de deuda y participación en asociaciones	3,721,827,050	1,160,344,144
Cobros por reembolsos de préstamos o anticipos hechos a terceros	10,599,359,399	407,319,136
Cobros por conceptos de contratos a futuro, a plazo, opciones o permuta	13,940,508,158	15,750,720,333
Otros cobros	13,790,783,889	9,366,914,732
Pagos por adquisición de propiedad, planta y equipo	(119,421,868,987)	(90,417,448,381)
Pagos por adquisición de intangibles y otros activos de largo plazo	(966,762,002)	(325,405,713)
Pagos por adquisición de títulos patrimoniales o de deuda y participación en asociaciones	(14,679,035,077)	(18,102,243,023)
Pagos por otorgamiento de préstamos o anticipos hechos a terceros	(57,980,102)	(64,475,226)
Pagos por conceptos de contratos a futuro, a plazo, opciones o permuta	(17,545,314,538)	(12,397,753,968)
Pagos por costos de construcciones y desarrollos en proceso	(9,938,724,006)	(11,226,488,072)
Otros pagos	(5,127,045,928)	(2,504,437,470)
<b>Flujos de efectivo netos por las actividades de inversión</b>	<b>(124,250,737,261)</b>	<b>(107,171,305,587)</b>
<b>Flujos de efectivo de las actividades de financiación</b>		
Cobro por emisión de títulos de deudas, bonos	202,529,851,416	229,456,479,207
Cobro por préstamos, pagarés, hipotecas	98,533,381,615	48,275,352,460
Cobros de los arrendatarios por contratos de arrendamientos financieros	4,021,778	0
Otros cobros	109,993,060,484	119,923,419,635

**Gobierno General**  
**Estado de Flujos de Efectivo**  
Del ejercicio terminado al 31 de diciembre 2023 y 2022  
Valores en RD\$

	<b>2023</b>	<b>2022</b>
Pago reembolso en efectivo de los montos recibido en emisión de títulos de deudas, bonos	(43,919,030,805)	(14,822,759,649)
Pago reembolso en efectivo de los montos recibidos en prést, pagarés, hipotecas	(60,334,824,518)	(56,136,728,775)
Otros pagos	(121,712,949,080)	(75,651,768,670)
<b>Flujos de efectivo netos por las actividades de financiación</b>	<b>185,093,510,891</b>	<b>251,043,994,208</b>
Incremento/(disminución) neta en el efectivo y equivalentes al efectivo	(21,349,970,077)	22,129,857,524
Efectivo y equivalentes al efectivo al principio del período	210,716,073,119	185,039,424,631
<i>Eliminación de disponibilidad de efectivo en la CUT</i>	(11,705,721,399)	(8,371,515,701)
<b>Efectivo y equivalentes al efectivo al final del periodo</b>	<b>177,660,381,643</b>	<b>198,797,766,454</b>

## Notas a los estados financieros consolidados

### Nota 1: Entidad económica

El Gobierno General, está compuesto por las instituciones que conforman el Gobierno Central, Instituciones Descentralizadas y/o Autónomas, instituciones públicas de la seguridad social y los gobiernos locales.

El artículo 245, de la Constitución de la República Dominicana, referente al Sistema de Contabilidad, establece que “el Estado Dominicano y todas sus instituciones, sean autónomas, descentralizadas o no, estarán regidos por un sistema único, uniforme, integrado y armonizado de contabilidad, cuyos criterios fijará la ley”.

El artículo 2 de la Ley 126-01 establece, dentro de su ámbito de aplicación, que sus

disposiciones son de aplicación general y obligatoria en todo el sector público dominicano, para fines de presentar información financiera consolidada y mostrar resultados operativos, económicos y financieros y su reglamento 526-09.

### Sector público no financiero

#### 1. Gobierno general

##### a. Gobierno general nacional

- i. Gobierno central
- ii. Instituciones Descentralizadas y/o Autónomas no financieras
- iii. Instituciones públicas de la Seguridad Social

##### b. Gobiernos locales

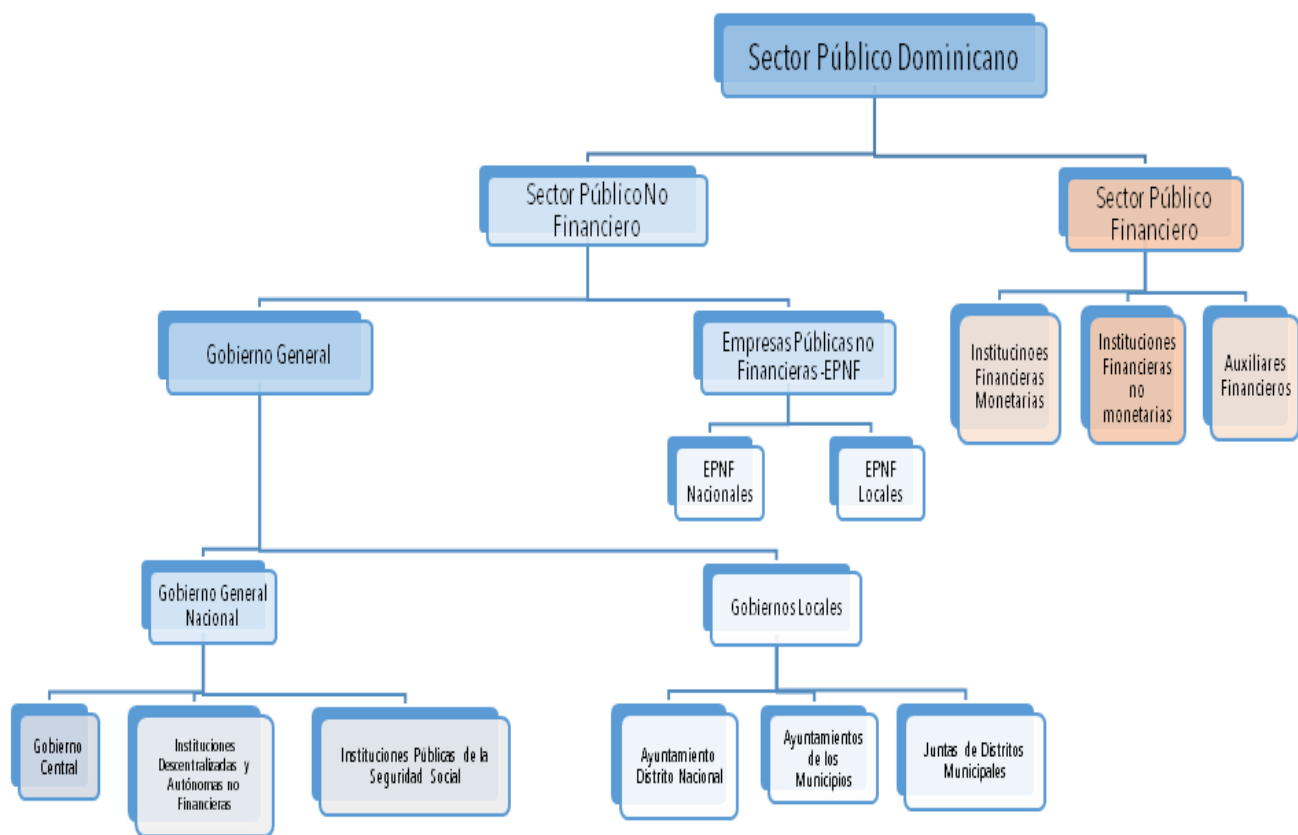



### 1.1. Gobierno Central

Es una unidad institucional que abarca las actividades de los poderes ejecutivo, legislativo, judicial y los organismos constitucionales a nivel nacional, el cual está compuesto por 158 unidades ejecutoras (UE), según el marco legal existente, conforman un único ente contable, agrupadas en:

- ✓ Congreso Nacional
- ✓ Presidencia de la República y Ministerios
- ✓ Procuraduría General de la República
- ✓ Poder Judicial
- ✓ Junta Central Electoral
- ✓ Cámara de Cuentas
- ✓ Tribunal Superior Electoral
- ✓ Tribunal Constitucional

- ✓ Defensor del Pueblo
- ✓ Instituciones desconcentradas

### 1.2. Instituciones Públicas de la Seguridad Social

Son organismos públicos, que actúan bajo regímenes de la seguridad social, con personería jurídica, patrimonio propio, responsabilidades delegadas para el cumplimiento de funciones gubernamentales, especializadas y de regulación.

Para la elaboración y presentación de este documento, fueron incorporadas un total de ocho (8) instituciones, la cual detallamos a continuación:

#### Instituciones de la Seguridad Social

- 1 5202 Instituto de Auxilios y Viviendas
- 2 5209 Dirección General de Información y Defensa de los Afiliados
- 3 5211 Tesorería de la Seguridad Social
- 4 5207 Consejo Nacional de Seguridad Social
- 5 5210 Instituto Dominicano de Prevención y Protección de Riesgos Laborales
- 6 5205 Superintendencia de Pensiones
- 7 5206 Superintendencia de Salud y Riesgos Laborales
- 8 5208 Seguro Nacional de Salud

### 1.3. Las Instituciones Descentralizadas y/o Autónomas No Financieras

Son organismos que actúan bajo la autoridad del poder ejecutivo, con personería jurídica, patrimonio propio separado del Gobierno Central, responsabilidades delegadas para el

cumplimiento de funciones gubernamentales especializadas y de regulación.

Para la elaboración y presentación de este documento de consolidación fueron incorporadas sesenta y un (66) Instituciones Descentralizadas y/o Autónomas, listadas a continuación:

No.	Capítulo	Institución	No.	Capítulo	Institución
1	5102	Centro de Exportación e Inversión de la República Dominicana	34	5158	Dirección General de Aduanas
2	5103	Consejo Nacional de Población y Familia	35	5159	Dirección General de Impuestos Internos
3	5104	Departamento Aeroportuario	36	5161	Instituto de Protección de los Derechos del Consumidor
4	5109	Defensa Civil	37	5162	Instituto Dominicano de Aviación Civil
5	5111	Instituto Agrario Dominicano	38	5163	Consejo Dominicano de Pesca y Acuicultura
6	5112	Instituto Azucarero Dominicano	39	5165	Comisión Reguladora de Prácticas Desleales en el Comercio y Medidas de Salvaguardias
7	5114	Instituto para el Desarrollo del Noroeste	40	5166	Comisión Nacional de Defensa de la Competencia
8	5118	Instituto Nacional de Recursos Hidráulicos	41	5168	Archivo General de la Nación
9	5119	Instituto para el Desarrollo del Suroeste	42	5169	Dirección General de Cine
10	5120	Jardín Botánico Nacional	43	5171	Instituto Dominicano para la Calidad
11	5121	Liga Municipal Dominicana	44	5172	Organismo Dominicano de Acreditación

No.	Capítulo	Institución	No.	Capítulo	Institución
12	5126	Superintendencia de Bancos	45	5174	Mercado Dominicano de Abasto Agropecuario
13	5127	Superintendencia de Seguros	46	5175	Consejo Nacional de Competitividad
14	5128	Universidad Autónoma de Santo Domingo	47	5176	Consejo Nacional de Discapacidad
15	5130	Parque Zoológico Nacional	48	5177	Consejo Nacional de Investigaciones Agropecuarias y Forestales
16	5131	Instituto Dominicano de las Telecomunicaciones	49	5178	Fondo Nacional para el Medio Ambiente y Recursos Naturales
17	5132	Instituto Dominicano de Investigación Agropecuaria y Forestal	50	5179	Servicio Geológico Nacional
18	5133	Museo de Historia Natural	51	5180	Centro Cardio-Neuro Oftalmológico y Trasplante
19	5134	Acuario Nacional	52	5180	Centro de Educación Médica Dominico-japonesa
20	5135	Oficina Nacional de Propiedad Industrial	53	5180	Dirección Central del Servicio Nacional de Salud
21	5136	Instituto Dominicano del Café	54	5180	Hospital General y de Especialidades Nuestra Sra. De la Altagracia
22	5137	Instituto Duarte	55	5180	Hospital Materno Dr. Reynaldo Almánzar, Ciudad de la Salud
23	5138	Comisión Nacional de Energía	56	5180	Hospital Materno Infantil San Lorenzo de Los Mina
24	5139	Superintendencia de Electricidad	57	5180	Hospital Pediátrico Dr. Hugo Mendoza, Ciudad Salud
25	5140	Instituto Nacional del Tabaco	58	5180	Hospital Traumatológico Dr. Ney Arias Lora
26	5142	Fondo Patrimonial de las Empresas Reformadas	59	5180	Hospital Traumatológico Quirúrgico Profesor Juan Bosch
27	5143	Instituto de Desarrollo de Crédito Cooperativo	60	5180	Instituto Nacional del Cáncer Rosa Emilia Sánchez Pérez de Tavárez
28	5144	Fondo Especial de Desarrollo Agropecuario	61	5181	Instituto Geográfico Nacional José Joaquín Hungría
29	5147	Instituto Nacional de la Uva	62	5182	Instituto Nacional de Tránsito y Transporte Terrestre
30	5150	Consejo Nacional de Zonas Francas y Exportación	63	5183	Unidad de Análisis Financieros
31	5151	Consejo Nacional para la Niñez y la Adolescencia	64	5184	Dirección General de Alianzas Públicas-Privadas.
32	5154	Instituto de Innovación en Biotecnología e Industrial	65	5187	Dirección General de Riesgos Agropecuarios
33	5155	Instituto de Formación Técnico Profesional	66	5188	Instituto Nacional de Atención Integral a la Primera Infancia

## 1.4 Gobiernos locales

Son unidades institucionales cuya potestad ejecutiva, legislativa y fiscal, se ubican en una zona geográfica determinada y de una menor extensión, establecidas política y administrativamente por ley. Para tales efectos, comprende a las unidades gubernamentales, con propósitos especiales, controladas por las municipalidades centrales, que en lo adelante se denominarán sector gobiernos locales.

Es importante mencionar que los artículos núm. 353, 354, 358 y 361 de la Ley núm. 176-07 del

Distrito Nacional y los municipios, establecen que el sistema de contabilidad municipal queda sometido al régimen de contabilidad pública, de acuerdo a las normas y demás atribuciones que dicte la Dirección General de Contabilidad Gubernamental.

Los estados financieros consolidados al cierre fiscal 2023, correspondiente a los gobiernos locales sumaron 290, de los cuales son, 127 ayuntamientos de los municipios y 163 juntas de distritos municipales, citados a continuación:

No.	Capítulo	Institución	No.	Capítulo	Institución
1	7001	Ayuntamiento Distrito Nacional	146	7185	Ayuntamiento Cristóbal
2	7002	Ayuntamiento Altamira	147	7186	Junta Cruce De Guayacanes
3	7004	Ayuntamiento Azua	148	7187	Junta Cumayasa
4	7006	Ayuntamiento Baní	149	7188	Junta Don Juan
5	7007	Ayuntamiento Bánica	150	7191	Junta El Carretón
6	7009	Ayuntamiento Bayaguana	151	7193	Junta El Cedro (Jobero)
7	7011	Ayuntamiento Cabral	152	7194	Junta El Higüerito
8	7012	Ayuntamiento Cabrera	153	7196	Junta El Limón
9	7014	Ayuntamiento de Castañuelas	154	7198	Junta El Palmar
10	7015	Ayuntamiento Castillo	155	7201	Junta El Pozo (El Factor)
11	7016	Ayuntamiento Cayetano Germosén	156	7202	Junta El Pueblecito De Cambita
12	7018	Ayuntamiento Consuelo	157	7203	Junta El Puerto (Los Llanos)
13	7020	Ayuntamiento Cotuí	158	7204	Junta El Ranchito
14	7021	Ayuntamiento Santo Domingo Este	159	7205	Junta El Rosario (Pueblo Viejo)
15	7023	Ayuntamiento Boca Chica	160	7206	Junta El Rosario
16	7024	Ayuntamiento Duvergé	161	7207	Junta El Rubio

No.	Capítulo	Institución	No.	Capítulo	Institución
17	7025	Ayuntamiento El Cercado	162	7208	Junta El Yagué
18	7026	Ayuntamiento El Factor	163	7209	Junta Estero Hondo
19	7027	Ayuntamiento El Llano	164	7210	Junta Fondo Negro
20	7028	Ayuntamiento Santo Domingo Oeste	165	7211	Ayuntamiento Fundación
21	7029	Ayuntamiento Santa Cruz Del Seibo	166	7212	Junta Ganadero
22	7030	Ayuntamiento Comendador	167	7213	Junta Gautier (Los Llanos)
23	7031	Ayuntamiento El Valle	168	7215	Junta Guatapanal
24	7032	Ayuntamiento Enriquillo	169	7216	Junta Guayabal
25	7033	Ayuntamiento Esperanza	170	7219	Junta Hatillo Palma
26	7035	Ayuntamiento Fantino	171	7220	Junta Hato Damas
27	7036	Ayuntamiento Santo Domingo Norte	172	7221	Junta Hato Del Padre
28	7037	Ayuntamiento Galván	173	7222	Junta Hato Del Yagué
29	7038	Ayuntamiento Gaspar Hernández	174	7223	Junta Hato Viejo
30	7041	Ayuntamiento Guymate	175	7224	Junta Jaibón (Laguna Salada)
31	7042	Ayuntamiento Guayubín	176	7225	Junta Jaibón (Pueblo Nuevo)
32	7044	Ayuntamiento Salvaleón De Higüey	177	7227	Ayuntamiento Jaquimeyes
33	7045	Ayuntamiento Hondo Valle	178	7228	Junta Jicome Arriba
34	7047	Ayuntamiento Imbert	179	7231	Junta Juan Adrián
35	7048	Ayuntamiento Jamao Al Norte	180	7232	Junta Juan López
36	7049	Ayuntamiento Jánico	181	7234	Junta Juma Bejucal
37	7051	Ayuntamiento Jima Abajo	182	7235	Junta Juncalito
38	7052	Ayuntamiento Jimaní	183	7236	Junta La Bija
39	7053	Junta José Contreras	184	7238	Junta La Canela
40	7054	Ayuntamiento Juan De Herrera	185	7239	Junta La Caya
41	7055	Ayuntamiento Juan Santiago	186	7240	Ayuntamiento La Ciénaga
42	7056	Ayuntamiento La Descubierta	187	7241	Junta La Colonia de Mella
43	7057	Junta Laguna De Nisibón	188	7242	Junta La Cuchilla
44	7058	Ayuntamiento Laguna Salada	189	7243	Junta La Cuesta
45	7059	Junta La Cueva (Cevicos)	190	7244	Junta La Entrada (Cabrera)
46	7060	Junta La Otra Banda	191	7245	Junta La Isabela (Luperón)
47	7061	Ayuntamiento Los Cacaos	192	7246	Junta La Jaiba (Villa Isabela)
48	7064	Ayuntamiento Las Guaranás	193	7247	Junta La Ortega
49	7065	Ayuntamiento Las Matas De Farfán	194	7248	Junta La Peña
50	7066	Ayuntamiento Las Matas De Santa Cruz	195	7250	Junta La Victoria
51	7067	Ayuntamiento Las Yayas De Viajama	196	7251	Junta La Barias
52	7068	Ayuntamiento Las Terrenas	197	7252	Junta Las Cañitas
53	7069	Ayuntamiento La Romana	198	7253	Junta Las Clavellinas
54	7070	Ayuntamiento La Vega	199	7254	Junta Las Coles (Arenoso)
55	7072	Ayuntamiento Loma De Cabrera	200	7255	Junta Las Galeras
56	7073	Ayuntamiento De Villa Los Almácigos	201	7256	Junta Las Gordas
57	7074	Ayuntamiento Los Hidalgos	202	7258	Junta Las Lagunas Abajo
58	7075	Ayuntamiento San José de Los Llanos	203	7259	Junta Las Placetas
59	7076	Ayuntamiento Los Ríos	204	7261	Ayuntamiento Los Alcarrizos
60	7077	Ayuntamiento Luperón	205	7262	Junta Los Botados (Yamasá)
61	7078	Ayuntamiento Maimón	206	7264	Junta Los Patos
62	7079	Ayuntamiento Mella	207	7266	Junta Maizal
63	7080	Ayuntamiento Miches	208	7268	Junta Manuel Bueno
64	7081	Ayuntamiento Moca	209	7269	Junta Mata Palacio
65	7082	Ayuntamiento Monción	210	7270	Junta Matayaya
66	7083	Ayuntamiento Bonao	211	7271	Junta Medina
67	7084	Ayuntamiento San Fernando De Montecristi	212	7273	Junta Monte De La Jagua
68	7085	Ayuntamiento Monte Plata	213	7274	Junta Navas (Los Hidalgos)
69	7087	Ayuntamiento Neyba	214	7277	Junta Palmar Arriba
70	7089	Ayuntamiento Oviedo	215	7278	Junta Palmar De Ocoa (Las Charcas)
71	7090	Ayuntamiento Padre Las Casas	216	7280	Junta Palo Verde
72	7092	Ayuntamiento Partido	217	7281	Junta Paya (Bani)
73	7093	Ayuntamiento Pedernales	218	7282	Ayuntamiento Pedro Brand
74	7094	Junta Pedro García	219	7284	Junta Pescadería
75	7095	Ayuntamiento Pedro Santana	220	7287	Junta Proyecto 4 (Sabana Yegua)
76	7096	Ayuntamiento Pepillo Salcedo	221	7288	Junta Quita Coraza
77	7097	Ayuntamiento Peralta	222	7289	Junta Quita Sueño
78	7098	Ayuntamiento Pimentel	223	7291	Junta Rio Verde
79	7099	Ayuntamiento Piedra Blanca	224	7292	Junta Sabana Alta
80	7100	Ayuntamiento Polo	225	7295	Junta Sabana Grande De Hostos
81	7101	Ayuntamiento Postrer Rio	226	7296	Junta Sabana Larga
82	7102	Ayuntamiento San Felipe De Puerto Plata	227	7297	Junta Sabaneta

No.	Capítulo	Institución	No.	Capítulo	Institución
83	7103	Ayuntamiento Quisqueya	228	7298	Junta La Sabina (Constanza)
84	7104	Ayuntamiento Ramón Santana	229	7299	Junta San Francisco De Jacagua
85	7105	Ayuntamiento Restauración	230	7302	Junta San Luís (Sto. Dgo. Este)
86	7106	Ayuntamiento Río San Juan	231	7303	Junta Santana (Nizao)
87	7107	Ayuntamiento Sabana De La Mar	232	7306	Junta Vengan A Ver
88	7108	Ayuntamiento Sabana Grande De Boya	233	7307	Junta Veragua
89	7109	Ayuntamiento Sabana Grande Palenque	234	7309	Junta Villa De Pedro Sánchez
90	7111	Ayuntamiento Sabana Larga	235	7311	Ayuntamiento Villa Hermosa
91	7112	Ayuntamiento Sabana Yegua	236	7312	Ayuntamiento Villa La Mata
92	7114	Ayuntamiento Santa Barbara De Samaná	237	7313	Junta Villa Sombrero
93	7115	Ayuntamiento Sánchez	238	7314	Junta Sonador
94	7116	Ayuntamiento San Cristóbal	239	7316	Junta Yásica Arriba
95	7117	Ayuntamiento San Francisco De Macorís	240	7317	Junta Yerba Buena
96	7118	Ayuntamiento San Gregorio (Nigua)	241	7318	Ayuntamiento El Puñal
97	7119	Ayuntamiento San Ignacio De Sabaneta	242	7319	Ayuntamiento Guayacanes
98	7120	Ayuntamiento San José De Las Matas	243	7321	Junta Palmarejo - Villa Linda
99	7121	Ayuntamiento San José De Ocoa	244	7323	Junta La Cuaba
100	7123	Ayuntamiento San Pedro De Macorís	245	7325	Junta El Naranjal
101	7125	Ayuntamiento San Rafael De Yuma	246	7327	Junta Barreras (Azua)
102	7126	Ayuntamiento San Víctor	247	7328	Junta Doña Emma Balaguer (Azua)
103	7127	Ayuntamiento Sosúa	248	7330	Junta Clavellina (Azua)
104	7129	Ayuntamiento Tamayo	249	7331	Junta Puerto Viejo-Los Negros (Azua)
105	7130	Ayuntamiento Tamboril	250	7332	Junta Monte Bonito
106	7132	Junta Uvilla	251	7339	Junta Las Maguanas Hato Nuevo
107	7133	Ayuntamiento Santa Cruz De Mao	252	7340	Junta Carrera De Yegua
108	7134	Ayuntamiento Vallejuelo	253	7341	Junta Jínova (Juan De Herrera)
109	7135	Ayuntamiento Vicente Noble	254	7343	Junta Guayabo (Comendador)
110	7136	Ayuntamiento Villa Altagracia	255	7344	Junta Sabana Cruz
111	7137	Ayuntamiento Villa Bisonó (Navarrete)	256	7345	Junta Sabana Higüero-Bánica
112	7138	Ayuntamiento Villa González	257	7346	Junta Rancho La Guardia
113	7139	Ayuntamiento Villa Isabela	258	7347	Junta Guanito (El Llano)
114	7140	Ayuntamiento Villa Jaragua	259	7348	Junta La Guázara
115	7141	Ayuntamiento Villa Riva	260	7350	Junta Mena
116	7142	Ayuntamiento Villa Tapia	261	7352	Junta El Salado
117	7143	Ayuntamiento Villa Vásquez	262	7354	Junta Caleta
118	7144	Ayuntamiento Yaguata	263	7355	Junta San Francisco Vicentillo
119	7145	Ayuntamiento Yamasá	264	7356	Junta Santa Lucía
120	7147	Ayuntamiento El Pino	265	7357	Junta Gina
121	7149	Ayuntamiento Peralvillo	266	7358	Junta Verón
122	7151	Junta Villa Fundación	267	7359	Junta Jayaco
123	7152	Junta Sabana Buey	268	7361	Junta La Salvia-Los Quemados
124	7153	Ayuntamiento Baitoa	269	7362	Junta Manabao (Jarabacoa)
125	7154	Junta La Ciénaga	270	7363	Junta Villa Magante
126	7156	Junta Tireo Arriba	271	7364	Junta Jaya
127	7159	Junta Amina (Valverde Mao)	272	7367	Junta El Aguacate
128	7161	Junta Arroyo Barril	273	7368	Junta Comedero Arriba
129	7165	Junta Bahoruco (La Ciénaga)	274	7369	Junta Caballero
130	7166	Junta Barro Arriba (Azua)	275	7371	Junta Arroyo Al Medio
131	7167	Junta Batista (El Cercado)	276	7372	Junta Canca La Piedra (Tamboril)
132	7168	Junta Bayahibe	277	7373	Junta Las Palomas (Licey Al Medio)
133	7169	Junta Belloso (Villa Isabela)	278	7374	Junta Guayabal (Puñal)
134	7170	Junta Blanco (Tenares)	279	7375	Junta Canabacoa (Puñal)
135	7171	Junta Boca De Cachón	280	7378	Junta El Estrecho De Omar Bros
136	7172	Junta Boca De Yuma	281	7380	Junta Paradero (Jicome)
137	7173	Junta Boyá	282	7381	Junta Santiago De La Cruz
138	7174	Junta Buena Vista (Jarabacoa)	283	7382	Junta Guatele
139	7175	Junta Cabarete	284	7383	Junta Villa Central
140	7176	Junta Cana Chapetón	285	7385	Ayuntamiento El Peñón
141	7177	Junta Canca La Reyna	286	7387	Junta Tavera
142	7180	Junta Capotillo	287	7388	Junta Zambrana
143	7182	Junta Cenoví	288	7390	Junta Doña Ana
144	7183	Junta Chirino	289	7391	Junta Hatillo
145	7184	Junta Cristo Rey De Guaragua	290	7392	Junta Quita Sueño de Haina (Bajos de Haina)

## **Nota 2: Base de presentación**

Los estados financieros consolidados, para el período terminado al 31 de diciembre 2023, han sido preparados de acuerdo a lo establecido en el artículo 245 de la Constitución de la República, el artículo 2 de la Ley 126-01, su reglamento de aplicación 526-09 y en los artículos 358/361 de la Ley 176-07 del Distrito Nacional y los municipios.

Los estados financieros individuales que sirvieron de base para estos consolidados expresan haber sido preparados de conformidad con las Normas Internacionales de Contabilidad para el Sector Público (NICSP) y también de acuerdo con los requerimientos de las entidades que, por leyes específicas, regulan las instituciones que los emiten.

Los estados financieros separados presentan su presupuesto aprobado, según la base contable de efectivo y los estados financieros, sobre la base de acumulación (o devengado) conforme a las estipulaciones de la NICSP 24: "Presentación de información del Presupuesto en los estados financieros" y de acuerdo, a lo establecido en la NICSP 22: "Revelación de información financiera sobre el sector Gobierno General".

Para los gobiernos locales, se establecen las reglas de control que le confiere el poder constitucional en los artículos antes mencionados, mismo que otorgan la autoridad competente a la Dirección General de Contabilidad Gubernamental (Digecog), para consolidar los estados financieros.

## **Nota 3: Moneda funcional y de presentación**

Los estados financieros están presentados en pesos dominicanos (RD\$), moneda de curso legal en la República Dominicana.

## **Nota 4: Uso de estimaciones y juicios**

La preparación de los estados financieros consolidados, es de conformidad con las normas establecidas por la Digecog. Requiere que la administración realice juicios, estimaciones y supuestos que afectan la aplicación de las políticas contables y los montos de activos, pasivos, ingresos y gastos reportados. Los resultados reales pueden diferir de estas estimaciones.

Las estimaciones y supuestos relevantes son revisados regularmente, reconocidos prospectivamente.

### **4.1 Supuestos e incertidumbres en las estimaciones**

Las informaciones sobre los supuestos e incertidumbres de estimaciones, que tiene un riesgo significativo de resultar en un ajuste material, al 31 de diciembre del 2023, se incluye en la nota referente a compromisos y contingencias; reconocimiento y medición de contingencias; supuestos claves relacionados con la probabilidad y magnitud de una salida de recursos económicos.

### **Medición de los valores razonables**

- i. Los estados financieros que integran el consolidado establecen un marco de control en relación con el cálculo de valor razonable en igual medida que el Gobierno Central, quien tiene la responsabilidad general de la supervisión de todas las mediciones significativas de este, incluyendo los de nivel 3.
- ii. Si el mercado para un activo o pasivo no es activo, la entidad establecerá el valor razonable utilizando una técnica de valoración. con esta, se busca establecer

cuál sería el precio de una transacción realizada a la fecha de medición.

iii. Los valores se clasifican en distintos niveles, dentro de una jerarquía:

- a. **Nivel 1:** precios cotizados (no-ajustados) en mercados activos para activos o pasivos idénticos.
- b. **Nivel 2:** datos diferentes de los precios cotizados, incluidos en el nivel 1, que sean observables para el activo o pasivo, ya sea directa (precios) o indirectamente (derivados de los precios).
- c. **Nivel 3:** datos para el activo o pasivo, que no se basan en datos de mercado observables (variables no observables).

Si las variables usadas para medir el valor razonable, de un activo o pasivo, pueden clasificarse en niveles distintos de la jerarquía del valor razonable, entonces, la medición se clasifica en su totalidad en el mismo nivel de la jerarquía que la variable de nivel más bajo, si es significativa para la medición total.

El ente que informa reconoce las transferencias entre los niveles de la jerarquía del valor razonable al final del período, sobre el que se informa durante el que ocurrió el cambio.

#### **Nota 5: Base de medición**

Estos estados financieros separados, insumo de este consolidado, fueron elaborados sobre la base del costo histórico, excepto, para las inversiones y pasivos que, por su naturaleza, se miden a condiciones de mercado.

#### **Nota 6: Resumen de políticas contables significativas**

La presentación de los estados financieros consolidados se fundamenta en el manual de

elaboración de estados financieros consolidados y las políticas descritas en el manual de políticas para la consolidación contable del Sector Público Dominicano, de las cuales se destacan:

#### **i. Políticas significativas:**

##### **1. Elementos que definen el control de una entidad sobre otra:**

Una entidad controla a una participada cuando está expuesta, o tiene derecho, a beneficios variables provenientes de su implicación en la entidad participada y tiene la capacidad para afectar la naturaleza e importe de dichos beneficios, a través de su poder sobre ésta.

##### **1.1 Una entidad ejerce control sobre una participada si y solo si se reúnen todos los elementos siguientes:**

- Tiene poder sobre su participada conforme se define más adelante;
- Está expuesta, o tiene derechos a beneficios variables procedentes de su involucramiento con la participada; y
- Tiene la capacidad de utilizar su poder sobre la participada para influir en la naturaleza o importe de los beneficios procedentes de su involucramiento en la entidad participada.

##### **1.2 Elementos que permiten determinar la existencia de poder de una entidad sobre otra:**

En todos los casos, el poder emana de derechos. En algunos casos, el poder emana de los derechos a voto concedidos por instrumentos de patrimonio.

- Una entidad tiene poder sobre otra, incluso sin tener un instrumento de patrimonio que proporcionen evidencia de una inversión financiera. Dicho poder de hecho podría surgir de acuerdos vinculantes.



- El poder podría emanar de la posibilidad de exigirle a la participada la utilización de activos u obligarla a incurrir en pasivos, de modo que se vea afectada la naturaleza e importe de los beneficios recibidos por la entidad en virtud de su implicación en la participada.
- Por acuerdos vinculantes ya que este confiere a las partes derechos y obligaciones exigibles, similares a los que tendrían si la forma fuera la de un contrato. Incluye derechos de contratos u otros derechos legales.

#### **1.2.1. Algunos factores y condiciones que permiten evaluar si los derechos que tiene una entidad sobre su participada otorgan o no poder:**

La legislación puede otorgar a organismos legales o personal de la administración, poderes para llevar a cabo sus funciones de manera independiente del Gobierno central; sin embargo, la existencia de tales poderes legales no impide que el Gobierno dirija las políticas operativas y financieras de la participada con poderes legales, de forma que éste obtenga beneficios. La legislación por su parte podría también establecer parámetros generales dentro de los cuales se requiere que opere el organismo con poderes legales y dar lugar por este mecanismo a que tal organismo opere de forma congruente con los objetivos establecidos por el Parlamento.

- Una entidad puede tener poder sobre otra incluso si no tiene responsabilidad sobre las operaciones diarias de la otra entidad o la forma en que la otra entidad realiza las funciones establecidas.
- Una entidad no tiene necesariamente poder sobre otra si tiene únicamente control regulatorio.
- Una entidad no tiene necesariamente poder sobre otra por el hecho único de que esta dependa económicamente de la entidad (dependencia económica).
- Una entidad con capacidad presente para dirigir las actividades relevantes

tiene poder incluso si su derecho a dirigir todavía no se ha ejercido.

- Si dos o más entidades, evidencian poseer derechos que le conceden la capacidad unilateral para dirigir actividades relevantes diferentes, la entidad que tiene la capacidad presente para dirigir las actividades que afecten en forma más significativa la naturaleza o importe de los beneficios procedentes de esa entidad tiene el poder sobre ella.

#### **1.2.2. Control regulatorio**

Una entidad no tiene poder sobre otra entidad solo por el hecho de tener control regulatorio sobre la misma, aun cuando tenga el poder para establecer el marco regulatorio con el que la misma opera, imponerle condiciones o sanciones sobre sus operaciones y hacer cumplir dichas condiciones y sanciones.

De todos modos, si por ejemplo las regulaciones que impone una agencia regulatoria son tan estrechas y detalladas como para definir de qué modo una entidad debe llevar a cabo sus actividades, deberá evaluarse si a partir del propósito mismo de la entidad y de la forma en que la misma fue diseñada, no termina siendo la agencia regulatoria la controladora de esa entidad.

#### **1.2.3. Dependencia Económica**

La dependencia de una entidad económicamente de otra no otorga necesariamente a la segunda poder sobre la primera, debiendo considerarse una combinación de factores para determinar si la dependencia económica es tal que la entidad dependiente económicamente, deja de tener el poder último de gobernar sus propias políticas operativas o financieras. Si una entidad económicamente dependiente todavía tiene el poder último de dirigir sus políticas operativas o financieras, la entidad de la que depende económicamente no ejercerá poder sobre ella.

#### **1.2.4. Beneficios Variables:**

- ✓ La Exposición a beneficios variables provenientes de una participación es otro de los elementos para tener en

cuenta para determinar si una entidad controla a una participada.

- ✓ Una entidad está expuesta, o tiene derecho a dichos beneficios, cuando los mismos tienen el potencial de variar, como consecuencia del rendimiento de la entidad participada.
- ✓ Las entidades se implican en otras por la expectativa de beneficios financieros positivos financieros o no financieros a largo plazo, pero en un período sobre el que se informa, el impacto de la implicación en la participada que se está evaluando a los efectos de determinar la existencia o no de control, puede ser positivo, negativo o una mezcla de ambos.
- ✓ Los beneficios no financieros suelen tener lugar, cuando las actividades de la participada son congruentes o complementarios con los objetivos de la entidad que está evaluando.

### 1.2.5. Capacidad de utilizar el poder para influir en los beneficios:

La relación entre poder y beneficios, es el último elemento que debe estar presente para determinar si una entidad controla a una participada, es si tiene la capacidad de utilizar su poder sobre la participada para influir en la naturaleza o importes de los beneficios procedentes de su implicación en la entidad que se está evaluando a fines de determinar la existencia de control.

Cuando una participación está siendo evaluada a efectos de determinar si una entidad la controla, no es suficiente tener objetivos congruentes o influir en las decisiones cuando se actúa en nombre de un tercero, en este caso se deben considerar los derechos mantenidos directamente para la toma de decisiones.

## 2. Relaciones de control en el Sector Público Dominicano

La Digecog, es quien establece quienes son los participantes de cada entidad del SPD, tal como se define dicha pertenencia en el Manual de las Políticas Contables Generales (MPCG) y qué derechos tienen sobre el patrimonio y los resultados de estas.

La identificación de los participantes en la entidad y sus derechos incluirá los que no

pertenecen al SPD, tal podría ser el caso de una empresa pública con participación privada minoritaria.

Las entidades pertenecientes al SPD, a los efectos de sus Estados Financieros Separados, pueden haber clasificado su participación en otra entidad como una inversión financiera o como inversión en una asociada, controlada o entidad sometida a control conjunto.

El MPCG de Activos Financieros provee directrices para llevar a cabo tal identificación:

- Facultad de la Digecog para establecer las relaciones de control a efectos de la información consolidada.

A los fines de los estados financieros consolidados que se mencionan en el alcance del MPCG, será la Digecog la responsable de evaluar todos los elementos de juicio mencionados en relación con la existencia de control y la que establezca qué entidad entre las dos o más de dos que están siendo evaluadas es la que detenta poder y demás elementos para determinar la existencia de control.

Cada entidad deberá ingresar los estados financieros, con las relaciones de control establecidos en el sistema con las definiciones que determinan las relaciones de control y de poder que prescribe Digecog, en un todo congruente con las NICSP, NIIF y marco legal regulatorio, por lo tanto, aunque tuviera una entidad la capacidad de aplicar su propio juicio a los fines del presente marco de políticas no es válida.

La Digecog, como órgano rector de la contabilidad pública evaluará los elementos de juicio aportados por las dos o más entidades intervinientes para determinar cuál de ellas es la controladora de una entidad participada y en qué proporción participa cada participante en una participada del SPD.

### 2.1. Este principio es fundamental para lograr que todas las entidades del SPD:

- Queden incluidas en los distintos procesos de generación de información financiera consolidada que este MPCG contempla y que no queden con motivo de divergencias en la evaluación de las



relaciones de control de cada entidad participante, ninguna participada sin incluir.

- Que exista congruencia entre la información financiera consolidada que genera la Digecog y las distintas informaciones financieras consolidadas que generan entidades que son controladoras de una determinada entidad económica dentro del Sector Público.
- Que para que no existan incongruencias en la información financiera generada en el seno del SPD, las entidades con tal autonomía en términos normativos y las agencias de regulación, adopten igual criterio que el emanado de Digecog, para determinar las relaciones de control y porcentajes de participación de cada entidad en relación con otra dentro del SPD, así como criterios para la emisión de Información Financiera de Propósito General idénticos a los de Digecog.

### 3. Centros de Registro de la Información para la Consolidación.

La clasificación de entidades (CE) y la aplicación del principio de centralización normativa y descentralización (PCND) son claves para el proceso de consolidación.

La clasificación de entidades permitirá identificar los centros de registro de los estados financieros consolidados y separados, así como la información adicional,

La Digecog, definirá los centros del registro primarios, los centros de registro secundarios, los centros de consolidación jerárquicos, centro de consolidación unidad rectora. El término y las funciones del centro de registro es independiente, pero está vinculado a la Entidad.

#### Entidad que informa:

Estas se refieren las unidades que tienen la responsabilidad de presentar los estados financieros, como las que tendrán responsabilidad de consolidaciones intermedias y finales. Ahora a los fines de construir a quien se

refiere las informaciones que son reportados en función de estados financieros en términos contables se refieren a Entidades y el concepto que fue expuesto como Entidades que Informan.

Una entidad del sector público dominicano que informa debe ser identificable de las actividades de un sector, que prepara la IFPG o provee internamente información para su elaboración.

Las cuales pueden ser ordenadas como se expone a continuación:

- a) **Entidad que Informa Externamente.** Se denomina así a las entidades que presentan Información Financiera con Propósito General (IFPG). Por el Gobierno central que se presenta como una sola entidad es Digecog la encargada de informar a los usuarios interesados.
- b) **Entidad que Informa Internamente.** Las entidades del SGG que no cumplen con las características de una entidad que informa externamente, como ser los Poderes, Entidades Desconcentradas, etc., son Entidades que Informan Internamente a una entidad del Gobierno que será la responsable de emitir los EEFF y, si bien prepararán IFPG, no contemplan en dicha información a los EEFF.
- c) **Entidad que Informa del Grupo.** Una entidad que informa del sector público puede comprender dos o más entidades separadas que presentan IFPG con EEFF incluidos, como si fueran una sola entidad, en cuyo caso, se considera que es una entidad que informa del grupo.

Una característica clave de una entidad que informa del grupo es la existencia de destinatarios de servicios o proveedores de recursos que dependen de la IFPG del grupo de entidades para obtener información a efectos de rendición de cuentas o toma de decisiones.

La entidad que informa del grupo principal en el SGG será el órgano rector del SCG y por lo tanto será el responsable de presentar los EEFF Consolidados del Sector Público dominicano (SPD).

En el sector público pueden existir entidades que informan del grupo que no son principales y que pueden ser entidades controladoras de entidades controladas, por ejemplo, los Gobiernos Municipales, las Entidades Descentralizadas, Empresas Públicas Financieras o no Financieras. No obstante, las entidades que informan por el grupo para diferenciarlas de la Digecog serán denominadas intermedias y tendrán acceso al sistema como Centro de Registro Secundario.

Los Estados Financieros Consolidados de una entidad económica intermedia, son aquellos en los que se presentan como si se trataran de los de una sola entidad a los activos, pasivos, patrimonio, ingresos, gastos y flujos de fondos de todas las entidades controladas por la entidad económica controladora de la entidad económica.

#### 4. Responsables de la emisión de los estados financieros Consolidados:

La Digecog es la institución designada por Ley, como entidad del Gobierno Central y órgano rector del SCG, que será la responsable por la confección de los Estados Financieros Consolidados del Sector Gubernamental dominicano, podrá designar los centros para la consolidación de cualquier segmento en la medida que cree dicha responsabilidad y funciones a otra institución a confeccionarlos. Cada uno de los gobiernos municipales, en tanto controladoras de las Entidades Económicas Municipales, determinará qué entidad dentro de su estructura interna, será la responsable de la confección de los Estados financieros consolidados de la entidad económica municipal; no obstante lo cual, los mismos deberán ser suscriptos a los efectos de la presentación a Digecog, según se indica el manual de elaboración de estados Financieros

consolidados, información financiera complementaria, sus anexos y cumplir con las demás formalidades exigidas por este órgano rector, además de poder crear los centros de consolidación para los segmentos, definir las funciones y responsabilidades de consolidación con la finalidad de consolidar el Sector Gobierno Municipal y Sector Público, tal y como dicta el artículo 245 de la Constitución de la República.

##### a. Período contable

Las fechas y los períodos considerados de las mediciones de las transacciones y sucesos similares son las mismas para todos los miembros de la entidad económica o del agregado institucional que se están consolidando. La Ley 126-01, del 27 de julio del 2001, establece que: "el ejercicio del cierre anual, para el Gobierno central y los organismos enumerados en el literal (A) de estas notas, abarca desde el uno (1) de enero al treinta y uno (31) de diciembre".

##### b. Efectivo y equivalente de efectivo

El efectivo y equivalente de efectivo incluye el dinero en caja y bancos, así como, las inversiones de alta liquidez, fácilmente convertibles en una cantidad determinada de efectivo y sujetas a un riesgo insignificante de cambios en su valor, con un vencimiento de tres meses o menos, desde la fecha de su adquisición.

##### c. Inversiones corrientes e inversiones a largo plazo

La adquisición de títulos y valores negociables se registrará por su valor de costo o adquisición. Las inversiones a plazos fijos o indefinidos, no vencidos al cierre del ejercicio fiscal, se valúan por su valor nominal más los intereses devengados hasta esa fecha.

#### **d. Cuentas por cobrar**

Se reconocerán como cuentas por cobrar, los derechos adquiridos por la entidad, en desarrollo de sus actividades, de las cuales se espere, a futuro, la entrada de un flujo financiero fijo o determinable, a través de efectivo, equivalente de efectivo u otro instrumento. Estas partidas incluyen los derechos originados en transacciones con y sin contraprestación.

Las cuentas y documentos por cobrar a corto plazo, son valuados conforme a las acreencias que tenga la entidad económica hacia terceros a favor del Estado Dominicano.

#### **e. Deterioro de cuentas por cobrar**

El deterioro de las cuentas por cobrar se fundamenta en evidencias que indican que no se podrá recuperar totalmente, como consecuencia de uno o más eventos que se producen después del reconocimiento inicial del activo.

#### **f. Inventarios**

Los inventarios se valúan al costo de adquisición o producción en que se incurre para obtener el bien. El costo de adquisición está constituido por los montos de las erogaciones, efectuadas para su compra o producción y todos los gastos incurridos para situarlo en el lugar de destino, ajustado a las condiciones de su uso o venta.

Los costos por intereses, relacionados con el financiamiento de la adquisición o producción del bien, no forman parte del costo del mismo. Por otra parte, las bonificaciones (descuentos) por pronto pago son consideradas al determinar el costo de los mismos.

#### **g. Bienes de uso y depreciación**

Las inversiones en bienes de uso se valúan por su costo de adquisición, de construcción o por un valor equivalente (costo corriente) cuando se reciben sin contraprestación.

- i. El costo de adquisición incluye: El precio neto pagado por los bienes, más todos los gastos necesarios para colocar el bien en lugar y condiciones de uso.
- ii. Los costos de construcción incluyen: Los directos e indirectos, así como, los de administración de la obra, incurridos y devengados durante el período efectivo de la construcción.
- iii. Los costos de mejoras, reparaciones mayores y rehabilitaciones, que extienden la vida útil de los bienes de uso, se capitalizan en forma conjunta con el bien existente o por separado cuando ello sea aconsejable, de acuerdo a la naturaleza de la operación realizada y del bien de que se trate.

El método de cálculo para el registro de la depreciación es el de línea recta, adoptado como método general, aplicable a todo el sector público, para su consolidación. El uso de este método representa la distribución sistemática y racional del costo total, de cada partida del activo fijo tangible de PPE, durante el período de su aprovechamiento económico, aplicado a todos los bienes de uso de dominio público, con excepción de los terrenos.

#### **h. Bienes intangibles**

Estas partidas de activos no corrientes se registran por su valor de adquisición o su valor corriente cuando no existe contraprestación. También, se aplica el

mismo método de línea recta para la amortización de esta categoría de bienes.

**i. Los pasivos**

Los pasivos por concepto de deudas, se contabilizan por el valor de los bienes adquiridos mediante compra, construcción y los servicios recibidos, deduciendo, los descuentos comerciales obtenidos, si aplican.

Los pasivos en moneda extranjera, se valúan de acuerdo a la cotización de la moneda de que se trate y al tipo de cambio comprador a la fecha del ingreso de los fondos. Al cierre del ejercicio contable, los montos no pagados o pendientes de pago se ajustan a la cotización de la moneda vigente a esa fecha.

**j. Pasivos diferidos**

Los pasivos diferidos están valuados al valor nominal de los anticipos recibidos por obligaciones que, deberán cumplirse en ejercicios siguientes.

**k. Patrimonio**

La partida de patrimonio está conformada por el rubro del patrimonio público dominicano, derivada de los aportes de los accionistas, ahorro o desahorro del período, resultados acumulados, ajustes por revaluación de activos y pasivos de cada una de las entidades que conforman este consolidado.

El patrimonio consolidado proveniente de las Instituciones Descentralizadas y/o Autónomas y de la Seguridad Social y el capital público, el cual consiste en el registro de carácter transitorio que refleja los movimientos respecto a la construcción de bienes de dominio público (Administración central, organismos

descentralizados, instituciones de la Seguridad Social y las municipalidades) que conforman el denominado patrimonio del sector Gobierno General.

## Nota 7: Efectivo y equivalente de efectivo

Al 31 de diciembre de 2023 y 2022, las disponibilidades en efectivo y equivalente de efectivo correspondiente al Gobierno General, presentan un balance total de **RD\$177,660,381,643** y **RD\$198,797,766,454**, respectivamente, se detalla a continuación:

Descripción	2023	2022
<b>Disponibilidades en poder de las Instituciones (nota 7.1)</b>	<b>830,616,033</b>	<b>158,454,326</b>
Banco de Reservas de la República Dominicana (nota 7.2)	99,935,012,705	141,984,816,473
Ajustes por eliminación de disponibilidad CUT en las Instituciones	(11,705,721,399)	(8,371,515,701)
<b>Total Banco de Reservas</b>	<b>88,229,291,306</b>	<b>133,613,300,772</b>
Banco Central de la República Dominicana (nota 7.3)	80,150,273,783	56,786,104,845
Otras cuentas bancarias (nota 7.4)	998,700,397	600,005,048
Equivalente a efectivo (nota 7.5)	7,451,500,124	7,639,901,463
<b>Total</b>	<b>177,660,381,643</b>	<b>198,797,766,454</b>

### Detalle del Efectivo y equivalente de efectivo, según niveles de gobierno:

Descripción	2023	2022
Gobierno Central	145,129,916,498	169,335,100,214
Instituciones de la Seguridad Social	1,014,194,355	787,403,973
Instituciones Descentralizadas y/o Autónomas	27,655,283,584	25,517,345,283
Gobiernos Locales	3,860,987,206	3,157,916,984
<b>Total</b>	<b>177,660,381,643</b>	<b>198,797,766,454</b>

El total de disponibilidades en efectivo y equivalente de efectivo del Gobierno General, compuesto en un 82% por las disponibilidades del gobierno central, en un 16% de las Instituciones Descentralizadas y/o Autónomas y un 2% a los gobiernos locales, aun cuando este es el sector que contiene la cantidad más relevante de instituciones y por último las instituciones públicas de la seguridad social con apenas una representación del 1%, del total de efectivo. Es importante resaltar que, este saldo contiene las eliminaciones de flujos de saldos por las disponibilidades presentadas en la cuenta única del tesoro, ya contenidas en los balances del gobierno central por orden de **RD\$11,705,721,399**.

El saldo revelado en la cuenta “**Fondos varios de uso institucional**” corresponden a cientos noventa y nueve (199) formularios de conciliación bancaria (DG-CB-02-02), recibidos como información complementaria en el cierre de operaciones contables 2023, de cuentas bancarias en el Banco de Reservas de la República Dominicana y correspondiente disponibilidades de las instituciones públicas, que no se encuentran incorporada en el subsistema de Tesorería Nacional en el Sistema de Información de la Gestión Financiera (Sigef), la cuales fueron informadas por sesenta y tres (63) instituciones del Gobierno Central.

### Nota 7.1 Disponibilidades en poder de las instituciones

Al 31 de diciembre de 2023 y 2022, el balance en cuentas bancarias no administradas por la Tesorería Nacional, efectivo en caja y valores, correspondientes a las instituciones que componen el Gobierno General y cuyos balances fueron incorporados a los registros contables, presentan un saldo de **RD\$830,616,033** y **RD\$158,454,326** respectivamente según detalle:

Descripción	2023	2022
Fondos varios de uso institucional	576,176,063	22,067,909
Caja general	101,162,845	18,210,881
Cajas chicas institucionales	152,996,091	118,175,536
Fondos provenientes de donaciones directas	281,034	0
<b>Total</b>	<b>830,616,033</b>	<b>158,454,326</b>

## Nota 7.2 Disponibilidades en el Banco de Reservas de la República Dominicana

Al 31 de diciembre de 2023 y 2022, el balance disponible en las diferentes cuentas bancarias en el Banco de Reservas de las instituciones del Gobierno General presenta saldos ascendentes a **RD\$99,935,012,705** y **RD\$141,984,816,473** de los cuales fueron eliminados por procesos de consolidación el monto de **RD\$11,705,721,399** y **RD\$8,371,515,701**, resultando disponibilidades netas en el Banco de Reservas de la República Dominicana por valor de **RD\$88,229,291,306** y **RD\$133,613,300,772**, según detalle:

Descripción	2023	2022
Banreservas – Cuenta República Dominicana RD\$	18,277,357,546	91,415,030,996
Efectivo en cuentas operativas institucionales	3,566,002,475	6,345,484,564
Cuenta Única de Tesorería (CUT)	11,705,721,399	8,371,515,701
Fondos de Instituciones en la CUT	1,964,014,909	0
Cuentas especiales	12,204,121,991	1,755,385,084
Cuentas en custodia y garantía	7,118,845	7,118,845
Banreservas – Cuentas Colectoras en RD\$	5,838,533,277	1,981,849,659
Banreservas – Fondos provenientes de donaciones directas	6,945,370	2,572,079
Banreservas - Cuentas de proyectos con recursos externos pesos	111,277,964	2,340,153,631
Banreservas Cuentas operativas recursos directos en dólares	5,117,255,862	4,261,120,696
Disponibilidades de anticipos financieros	223,923,143	323,022,114
Banreservas cuentas especiales	0	337,254,189
Banreservas Cuentas operativas recursos directos en pesos	5,248,006,791	1,496,567,663
Banreservas Cuenta transferencia en proceso en RD\$	89,577	3,482,089
Banreservas Cuenta transferencia en proceso en US\$	536,593	58,133
Fondo de contrapartida de préstamos y donaciones	64,899,963	50,567,526
Fondos varios de uso institucional	3,662,067,448	6,229,026,520
Fondos provenientes de donaciones directas	60,056,528	0
Banreservas – República Dominicana en moneda extranjera	31,379,535,323	9,987,042,663
Banreservas – Cuentas colectoras en moneda extranjera	471,335	2,899,836
Otras Cuentas Banreservas	497,076,366	7,074,664,485
<b>Subtotal Disponibilidades en el Banco de Reservas</b>	<b>99,935,012,705</b>	<b>141,984,816,473</b>
Eliminaciones por ajustes de disponibilidad en la CUT	(11,705,721,399)	(8,371,515,701)
<b>Total</b>	<b>88,229,291,306</b>	<b>133,613,300,772</b>

Al 31 de diciembre 2023 y 2022, el balance presentado como disponibilidad en la Cuenta Única del Tesoro (CUT) por parte de las distintas instituciones gubernamentales, fueron presentados en contrapartida como un pasivo corriente, fondos de terceros, en el balance del Gobierno Central, de los mismos fueron eliminados por proceso de consolidación un monto de **RD\$11,705,721,399** de los cuales **RD\$10,596,287,309** corresponden a disponibilidades en instituciones descentralizadas y autónomas, **RD\$1,109,434,090**, a las instituciones públicas de la seguridad social, quedando un saldo pendiente por conciliar de **RD\$3,299,545,701** del total de fondos reportados por la Tesorería Nacional de la República, correspondiente a las instituciones incluidas en estos consolidados, (**anexo 1**).



### Nota 7.3 Disponibilidades en el Banco Central de la República Dominicana

Al 31 de diciembre de 2023 y 2022, el balance disponible en las diferentes cuentas bancarias en el Banco Central de la República Dominicana de las instituciones que componen el Gobierno General presenta un saldo de **RD\$80,150,273,783 y RD\$56,786,104,845**, respectivamente, el detalle se muestra como sigue:

Descripción	2023	2022
BCRD - Cuenta en RD\$ para el pago de la deuda externa	78,036,725	84,007,594
BCRD - Cuenta del Gobierno Central pago servicio de la deuda externa en US\$	23,951,362,612	5,591,886,778
BCRD - Cuenta del Gobierno Central pago de servicio deuda externa EUROS	522,118,285	0
BCRD - Cuenta República Dominicana remunerada	49,120,435,596	51,110,210,473
BCRD - Cuenta República Dominicana en derechos especiales de giro	154,444,537	0
BCRD - proyectos con recursos externos en monedas extranjeras	6,323,376,028	0
BCRD - Cuentas en Dólares	500,000	0
<b>Total</b>	<b>80,150,273,783</b>	<b>56,786,104,845</b>

La cuenta bancaria **Banco Central República Dominicana remunerada** es una cuenta utilizada como estrategia del Tesoro Nacional para la gestión financiera, implementada para minimizar los impactos del costo financiero del endeudamiento público, debido a que la misma permite la obtención de rendimientos financieros.

Los balances existentes en moneda extranjera fueron valuados al tipo de cambio comprador el último día del mes, en el caso de los dólares estadounidenses, la tasa fue del **RD\$58.2643** por cada dólar (US\$) y **RD\$65.2930** por cada euro.

### Nota 7.4 Otras cuentas bancarias

Al 31 de diciembre de 2023 y 2022 el balance disponible en otras cuentas bancarias de las instituciones del Gobierno General presenta un saldo de **RD\$988,700,397 y RD\$600,005,048** respectivamente, el detalle se muestra como sigue:

Descripción	2023	2022
Banco Agrícolas de la República Dominicana	823,281,160	0
Banco Popular	123,092,010	0
Banco BHD León	5,475,382	0
Otros Bancos	46,851,845	600,005,048
<b>Total</b>	<b>998,700,397</b>	<b>600,005,048</b>

#### Detalle de otras cuentas bancarias, según niveles de Gobierno:

Descripción	2023	2022
Gobierno Central	757,090,383	0
Instituciones de la Seguridad Social	115,078,435	53,263,265
Instituciones Descentralizadas y Autónomas	67,078,154	33,326,265
Gobiernos Locales	59,453,425	513,415,518
<b>Total</b>	<b>998,700,397</b>	<b>600,005,048</b>

### Nota 7.5 Equivalente de efectivo

Al 31 de diciembre de 2023 y 2022, el equivalente de efectivo consolidado corresponde a certificados financieros colocados por la Tesorería Nacional e Instituciones del Gobierno General, el mismo asciende a **RD\$7,451,500,124** y **RD\$7,639,901,463**, respetivamente, según el siguiente detalle:

Descripción	2023	2022
Depósitos a plazo fijo	795,000	4,216,311,370
Certificados financieros con vencimiento de 30 a 90 días (nota 7.5.1)	7,450,705,124	3,423,590,093
<b>Total</b>	<b>7,451,500,124</b>	<b>7,639,901,463</b>

Los depósitos a plazo fijo presentan un monto de **RD\$795,000**, corresponden al certificado de depósito a plazo fijo del Ayuntamiento de Bonao y los certificados financieros por orden de **RD\$7,450,705,124** y **RD\$3,423,590,093**, los detallados a continuación:

#### Nota 7.5.1. Certificados financieros

Descripción	2023	2022
Ministerio Administrativo de la Presidencia	80,000,000	110,000,000
Cámara de Cuentas de la República Dominicana	545,064,310	517,565,857
Consejo del Poder Judicial	1,106,612,757	419,000,000
Dirección General de Aduanas	2,052,966,620	2,294,076,020
Superintendencia de Pensiones	67,324,111	0
Superintendencia de Bancos	917,630,486	0
Fondo Patrimonial de la Empresas Reformadas	1,151,106,840	0
Ayuntamiento del Distrito Nacional	1,530,000,000	82,948,216
<b>Total</b>	<b>7,450,705,124</b>	<b>3,423,590,093</b>

Este saldo está compuesto por inversiones realizadas en instrumentos tipo certificados financieros en un 55.32% por las instituciones descentralizadas tales como: la Dirección General de Aduanas, el Fondo Patrimonial de las Empresas Reformadas y la Superintendencia de Bancos; un 23.24% le corresponde al Ministerio Administrativo de la Presidencia y Cámara de Cuentas de la República Dominicana; un 20.53% a los gobiernos locales, específicamente al Ayuntamiento del Distrito Nacional, han sido clasificados como equivalentes de efectivos, debido a que los mismos cumplen con las disposiciones de la NICSP 4, con un plazo de vencimiento igual o menor que 90 días.

### Nota 8: Inversiones a corto plazo

Las inversiones a corto plazo consolidadas, al 31 de diciembre de 2023 y 2022, ascienden a **RD\$10,279,453,231** y **RD\$11,941,147,981**, respetivamente, se muestra como sigue:

Descripción	2023	2022
Inversiones en certificados del Banco de Reservas (nota 8.1)	7,068,843,608	5,291,677,074
Inversiones Subsidios	954,721,614	811,554,999
Inversiones DAF	304,938,934	247,003,054
Inversiones en certificados financieros	33,614,653	1,874,895,040
Otras inversiones de corto plazo	1,070,399,922	3,716,017,814
Nota del Banco Central	846,934,500	0
<b>Total</b>	<b>10,279,453,231</b>	<b>11,941,147,981</b>



## Nota 8.1 Inversiones en certificados del Banco de Reservas

Al 31 de diciembre del período fiscal 2023, los depósitos a plazo fijo interno corresponden a certificados financieros con un plazo de vencimiento desde 120 días hasta 365 días, ascendieron a **RD\$7,068,843,608**.

Certificados financieros Banco de Reservas					
Institución	Referencia	Tasa anual	Duración	Tipo Moneda	Monto de inversión
<b>Total certificados Gobierno central</b>					<b>1,725,028,688</b>
Senado de la República	9602459269	8.50%	6 meses	DOP	40,792,544
Senado de la República	9603631433	8.50%	6 meses	DOP	119,675,670
Senado de la República	9603435677	8.50%	6 meses	DOP	64,484,060
Cámara de Diputados de la Rep. Dom.	9605546650	10.00%	12 meses	DOP	869,223,041
Cámara de Diputados de la Rep. Dom.	9606072220	10.00%	6 meses	DOP	120,914,563
Consejo del Poder Judicial	9603405899	6.50%	12 meses	DOP	11,600,747
Consejo del Poder Judicial	9603405905	6.50%	12 meses	DOP	58,003,733
Consejo del Poder Judicial	9606151548	9.75%	12 meses	DOP	103,289,824
Cámara de Cuenta	9602935099	5.00%	180 días	DOP	28,575,738
Cámara de Cuenta	9602976852	4.41%	180 días	DOP	28,719,794
Cámara de Cuenta	9603539211	6.73%	120 días	DOP	56,421,159
Defensor del Pueblo	9600797724	4.41%	6 meses	DOP	32,936,501
Defensor del Pueblo	9601739088	4.41%	6 meses	DOP	61,801,796
Defensor del Pueblo	9603032776	4.41%	9 meses	DOP	34,367,965
Defensor del Pueblo	96035-60678	4.41%	6 meses	DOP	44,221,553
Consejo Nacional de Drogas	9606139639	8.15%	6 meses	DOP	30,000,000
Consejo Nacional de Drogas	9606139655	8.15%	6 meses	DOP	10,000,000
Consejo Nacional de Drogas	9606139676	8.15%	6 meses	DOP	10,000,000
<b>Total certificados Gobiernos Locales</b>					<b>521,983,044</b>
Ayuntamiento de la Vega	1371514	9.00%	9 meses	DOP	321,983,044
Ayuntamiento del Distrito Nacional		11.50%	4 meses	DOP	200,000,000
<b>Total Certificados Descentralizada y autónomas</b>					<b>3,516,686,041</b>
Fondo Nacional para el Medio Ambiente y Recursos Naturales	2400429922	5.83%	6 meses	DOP	2,800,000
Fondo Nacional para el Medio Ambiente y Recursos Naturales	2400470108	5.80%	6 meses	DOP	764,041
Fondo Nacional para el Medio Ambiente y Recursos Naturales	3140002837	5.28%	6 meses	DOP	3,903,000
Fondo Nacional para el Medio Ambiente y Recursos Naturales	3140002853	5.28%	6 meses	DOP	3,359,434
Fondo Nacional para el Medio Ambiente y Recursos Naturales	3140002861	5.50%	6 meses	DOP	6,543,642
Instituto Nacional de Recursos Hidráulicos	318	12.00%	6 meses	DOP	1,000,000
Instituto Nacional de Recursos Hidráulicos	105292	12.00%	6 meses	DOP	100,000
Departamento Aeroportuario	803591	7.60%	6 meses	DOP	696,301
Instituto de Formación Técnico Profesional	1184257	7.75%	3 meses	DOP	3,127,773
Superintendencia de Electricidad	9605136431	9.65%	12 meses	DOP	2,056,688
Superintendencia de Electricidad	9605457558	9.00%	12 meses	DOP	54,283,221
Superintendencia de Electricidad	9605457602	9.00%	12 meses	DOP	54,283,221
Superintendencia de Electricidad	9605628067	4.25%	4 meses	DOP	23,183,474
Superintendencia de Electricidad	9605628082	9.10%	12 meses	DOP	138,076,092
Superintendencia de Electricidad	9605801856	10.00%	12 meses	DOP	53,432,193
Superintendencia de Electricidad	9605801906	10.00%	12 meses	DOP	40,608,467
Superintendencia de Electricidad	9605869368	8.25%	12 meses	DOP	319,804
Superintendencia de Electricidad	9606134877	9.25%	6 meses	DOP	154,678,752
Superintendencia de Electricidad	9606307042	8.85%	6 meses	DOP	20,296,088
Superintendencia de Electricidad	9606307058	8.85%	6 meses	DOP	30,444,132
Superintendencia de Bancos	9605944793	12.50%	6 meses	DOP	212,830,109
Superintendencia de Bancos	9605944796	12.50%	6 meses	DOP	212,830,109
Superintendencia de Bancos	9605944789	12.50%	6 meses	DOP	266,037,636
Superintendencia de Bancos	9605944782	12.50%	6 meses	DOP	266,037,636
Superintendencia de Bancos	9605944779	12.50%	6 meses	DOP	266,037,636
Superintendencia de Bancos	9605944772	12.50%	6 meses	DOP	266,037,636
Instituto Dominicano de las Telecomunicaciones	9604355844	8.00%	4 meses	DOP	100,000,000
Instituto Dominicano de las Telecomunicaciones	9604355845	8.00%	4 meses	DOP	100,000,000
Instituto Dominicano de las Telecomunicaciones	9604355849	8.00%	4 meses	DOP	100,000,000
Instituto Dominicano de las Telecomunicaciones	9604355852	8.00%	4 meses	DOP	100,000,000
Instituto Dominicano de las Telecomunicaciones	9603910764	9.00%	3 meses	DOP	50,000,000
Instituto Dominicano de las Telecomunicaciones	9603910750	9.00%	3 meses	DOP	50,000,000

Certificados financieros Banco de Reservas					
Institución	Referencia	Tasa anual	Duración	Tipo Moneda	Monto de inversión
Instituto Dominicano de las Telecomunicaciones	9605439239	9.00%	6 meses	DOP	500,000,000
Instituto Dominicano de las Telecomunicaciones	9606472460	9.50%	6 meses	DOP	100,000,000
Instituto Dominicano de las Telecomunicaciones	9606472476	9.50%	6 meses	DOP	100,000,000
Instituto Dominicano de las Telecomunicaciones	9602215174	8.00%	1 mes	DOP	13,500,000
Instituto Dominicano de las Telecomunicaciones	9605157073	3.85%	6 meses	DOP	1,522,208
Instituto Dominicano de las Telecomunicaciones	9604549894	8.00%	3 meses	DOP	100,000,000
Instituto Dominicano de las Telecomunicaciones	9603786638	8.10%	6 meses	DOP	73,768,034
Instituto Dominicano de las Telecomunicaciones	9602808275	8.00%	4 meses	DOP	28,629,170
Instituto Dominicano de las Telecomunicaciones	9604438598	8.00%	4 meses	DOP	13,000,000
Instituto Dominicano de las Telecomunicaciones	9606394887	8.00%	6 meses	DOP	2,499,544
<b>Total Certificados instituciones de la Seguridad Social</b>					<b>1,305,145,835</b>
Seguro Nacional de Salud	1208473	9.50%	1 mes	DOP	1,305,145,835
<b>Total Certificados Banco de Reservas de la República Dominicana</b>					<b>7,068,843,608</b>

#### Detalle de las inversiones a corto plazo, según niveles de gobierno:

Descripción	2023	2022
Gobierno Central (nota 8.2)	1,831,568,692	3,693,617,709
Instituciones Públicas de la Seguridad Social (nota 8.3)	4,257,038,048	3,517,964,569
Instituciones Descentralizadas y Autónomas (nota 8.4)	3,667,009,670	3,939,382,646
Gobiernos Locales (nota 8.5)	523,836,821	790,183,057
<b>Total</b>	<b>10,279,453,231</b>	<b>11,941,147,981</b>

#### Nota 8.2 Inversiones a corto plazo instituciones del Gobierno Central

Al 31 de diciembre de los períodos fiscales 2023 y 2022, los depósitos a plazo fijo interno del Gobierno Central corresponden a certificados financieros con un plazo de vencimiento desde 120 días hasta 365 días, los cuales presentan unos balances ascendentes de **RD\$1,831,568,692** y **RD\$3,693,617,709**, respectivamente, como se detallan a continuación:

Descripción	2023	2022
Inversiones financieras en organismos del Gobierno Central	1,725,028,692	3,693,617,709
Títulos-valores a valor razonable de la Administración Central	106,540,000	0
<b>Total Inversiones financieras a corto plazo</b>	<b>1,831,568,692</b>	<b>3,693,617,709</b>

#### Nota 8.3 Inversiones a corto plazo Instituciones Públicas de la Seguridad Social (anexo 2)

Al 31 de diciembre de 2023 y 2022, el balance de las inversiones a corto plazo de las instituciones públicas de la Seguridad Social presenta saldo de **RD\$4,257,038,048** y **RD\$3,517,964,569**, respectivamente, el detalle se muestra como sigue:

Descripción	2023	2022
Seguro Nacional de Salud	2,997,377,500	2,439,406,516
Instituto Dominicano de Prevención y Riesgos Laborales	0	20,000,000
Superintendencia de Salud y Riesgos Laborales	1,259,660,548	1,058,558,053
<b>Total</b>	<b>4,257,038,048</b>	<b>3,517,964,569</b>

El Seguro Nacional de Salud (Senasa) posee certificados financieros por **RD\$2,997,377,500** con vencimiento de 30 hasta 360 días con tasas que oscilan entre 7.50% y 14.75% anual; la Superintendencia de Salud y Riesgos Laborales (SISALRIL) posee certificados financieros por **RD\$1,259,660,548** con tasas que oscilan entre 5.30% y 12% anual, colocados en el Banco de Reservas y Bandex.

#### Nota 8.4 Inversiones en certificados financieros de las Instituciones Descentralizadas y/o Autónomas (Anexo 3)

Al 31 de diciembre de 2023 y 2022, el balance de las inversiones a corto plazo de las instituciones de este sector presenta saldo de **RD\$3,667,009,670 y RD\$3,939,382,646**, respectivamente, el detalle se muestra como sigue:

Descripción	2023	2022
Comisión Administrativa Aeroportuaria	696,301	664,557
Fondo Nacional para el Medio Ambiente y Recursos Naturales	17,370,117	17,370,117
Fondo Especial para el Desarrollo Agropecuario	15,614,653	36,590,451
Instituto de Formación Técnico Profesional	23,127,773	827,149,709
Instituto Dominicano de las Telecomunicaciones	1,432,918,956	1,234,697,679
Instituto Nacional de Recursos Hidráulicos	19,100,000	19,100,000
Superintendencia de Bancos	1,574,880,562	836,992,628
Superintendencia de Seguros	11,639,177	10,477,797
Instituto Dominicano de Aviación Civil	0	954,400,000
Superintendencia de Electricidad	571,662,131	1,939,708
<b>Total</b>	<b>3,667,009,670</b>	<b>3,939,382,646</b>

#### Nota 8.5 Inversiones a corto plazo de los Gobiernos Locales

Al 31 de diciembre de 2023 y 2022, el balance de las inversiones a corto plazo de los Gobiernos locales presenta saldo de **RD\$523,836,821 y RD\$790,183,057**, respectivamente, el detalle se muestra como sigue:

Descripción	2023	2022
Ayuntamiento de La Vega	323,608,495	368,448,273
Ayuntamiento del Distrito Nacional	200,000,000	225,000,000
Ayuntamiento de Santa Cruz de Mao	228,326	948,820
Ayuntamiento de San Felipe De Puerto Plata	0	195,785,964
<b>Total</b>	<b>523,836,821</b>	<b>790,183,057</b>

#### Nota 9: Porción corriente de documentos por cobrar

La porción corriente de los documentos por cobrar, al 31 de diciembre 2023 y 2022, asciende a un monto de **RD\$15,560,199 y RD\$16,699,789**, respectivamente, como se puede observar a continuación:

Descripción	2023	2022
Superintendencia de Bancos	15,560,199	16,699,789
<b>Total</b>	<b>15,560,199</b>	<b>16,699,789</b>

#### Nota 10: Cuentas por cobrar a corto plazo

Esta cuenta representa los saldos por cobrar, originados por el derecho de cobro a favor del Estado frente a terceros, derivadas de las rentas por recaudar de impuestos, tasas, derechos, transferencias y ventas de bienes y servicios. Al 31 de diciembre de 2023 y 2022, las cuentas por cobrar a corto plazo presentan balances de **RD\$294,504,709,279 y RD\$254,681,407,727**, respectivamente. El monto de

**RD\$168,293,867** pertenece a provisiones para cuentas incobrables del Instituto Dominicano de las Telecomunicaciones, es decir, las demás instituciones del gobierno general no presentan provisiones para cuentas incobrables o cuentas deterioradas, resultando un balance neto en las cuentas por cobrar a corto plazo de **RD\$294,336,415,412 y RD\$254,513,113,860**, según detalle:

Descripción	2023	2022
Cuentas por cobrar de origen tributario (nota 10.1)	270,940,623,937	235,529,127,080
Contribuciones sociales a cobrar a corto plazo	1,813,507,571	1,992,457,212
Cuenta por cobrar por otros ingresos sin contraprestación a corto plazo	4,069,643,468	3,142,920,412
Cuentas por cobrar por ingresos con contraprestación a corto plazo (nota 10.2)	11,343,479,453	12,159,078,704
Préstamos a corto plazo	745,482,863	0
Cuentas por transferencias entre entes	310,466,001	712,539,993
Cuentas a cobrar en gestión judicial	2,585,878	2,585,878
Otras cuentas a cobrar a corto plazo	5,278,920,108	1,142,698,448
<b>Subtotal</b>	<b>294,504,709,279</b>	<b>254,681,407,727</b>
Provisión para cuentas incobrables	(168,293,867)	(168,293,867)
<b>Total</b>	<b>294,336,415,412</b>	<b>254,513,113,860</b>

#### Detalle de cuentas por cobrar a corto plazo, según niveles de gobierno:

Descripción	2023	2022
Gobierno Central	278,334,424,075	242,789,022,559
Instituciones de la Seguridad Social	5,472,437,563	3,546,901,360
Instituciones Descentralizadas y/o Autónomas	9,579,278,126	7,520,747,854
Gobiernos Locales	1,118,569,515	824,735,954
<b>Subtotal</b>	<b>294,504,709,279</b>	<b>254,681,407,727</b>
Provisión para Cuentas Incobrables	(168,293,867)	(168,293,867)
<b>Total</b>	<b>294,336,415,412</b>	<b>254,513,113,860</b>

#### Nota 10.1 Cuentas por cobrar de origen tributario

Al 31 de diciembre de 2023 y 2022, las cuentas por cobrar de origen tributario a corto plazo presentan balances de **RD\$270,940,623,937 y RD\$235,529,127,080**, según detalle:

Descripción	2023	2022
Rentas por recaudar de impuesto sobre el comercio exterior	33,764,805,992	27,226,761,064
Rentas por recaudar de impuesto sobre los ingresos	133,850,892,190	80,710,008,530
Rentas por recaudar de impuesto sobre el patrimonio	25,670,779,940	32,035,761,666
Rentas por recaudar de impuesto sobre mercancías y servicios	74,039,230,983	92,341,522,666
Otras rentas generales no tributarias	3,614,914,832	3,215,073,154
<b>Total</b>	<b>270,940,623,937</b>	<b>235,529,127,080</b>

#### Nota 10.2 Cuentas por cobrar por otros ingresos con contraprestación a corto plazo

Al 31 de diciembre de 2023 y 2022 las cuentas por cobrar por ingresos con contraprestación a corto plazo, según niveles de gobierno presenta un balance de **RD\$11,343,479,453 y RD\$12,159,078,704**, según detalle:

Instituciones	2023	2022
Gobierno Central	0	4,831,165,615
Instituciones de la Seguridad Social	3,660,283,944	431,007,882
Instituciones Descentralizadas y/o Autónomas	6,572,414,132	6,163,604,524
Gobiernos Locales	1,110,781,377	733,300,683
<b>Total</b>	<b>11,343,479,453</b>	<b>12,159,078,704</b>

#### Nota 11: Inventarios

Al 31 de diciembre de 2023 y 2022, la cuenta de inventarios de bienes y suministros está compuesta por la existencia de bienes para uso interno de las instituciones, así como los Inventarios adquiridos para la venta o cesión, entre otros. Este presenta un balance de **RD\$31,254,495,453 y RD\$34,288,598,810**, según detalle:

Descripción	2023	2022
Materiales y suministros para consumo y prestación de servicios	19,740,530,263	24,368,121,579
Productos en proceso	1,527,557,697	0
Activos no financieros en proceso	0	34,821,245
Productos terminados	119	119
Inventarios adquiridos para la venta o cesión	9,822,629,992	7,986,189,713
Otros	163,777,382	1,899,466,154
<b>Total</b>	<b>31,254,495,453</b>	<b>34,288,598,810</b>

#### Detalle de los Inventarios, según niveles de gobierno

Descripción	2023	2022
Gobierno Central	28,600,741,786	32,623,335,017
Instituciones de la Seguridad Social	272,483,756	294,076,926
Instituciones Descentralizadas y/o Autónomas	2,155,895,046	1,215,786,871
Gobiernos Locales	225,374,8656	155,399,996
<b>Total</b>	<b>31,254,495,454</b>	<b>34,288,598,810</b>

#### Nota 12: Pagos anticipados

Al 31 de diciembre de 2023 y 2022, los pagos anticipados consolidados presentan un balance de **RD\$8,955,900,096 y RD\$4,990,625,616**, según detalle:

Descripción	2023	2022
Alquileres	273,451,802	36,345,044
Fianzas y depósitos	25,518,938	22,291,003
Licencias informáticas	3,224,074,905	1,806,986,814
Licencias intelectuales	835,473	980,427
Seguro de bienes inmuebles e infraestructura	297,758,803	220,219,143
Seguro de bienes muebles	1,455,220,534	1,008,474,024
Seguros de personas	178,327,486	174,750,244
Otros seguros	1,460,022,876	218,952,708
Otros pagos anticipados	2,040,689,279	1,501,626,209
<b>Total</b>	<b>8,955,900,096</b>	<b>4,990,625,616</b>

**Detalle de los pagos anticipados, según niveles de gobierno:**

Descripción	2023	2022
Gobierno Central	5,107,748,544	3,140,786,340
Instituciones de la Seguridad Social	138,600,108	111,560,998
Instituciones Descentralizadas y Autónomas	3,438,659,840	1,559,670,078
Gobiernos Locales	270,891,604	178,608,200
<b>Total</b>	<b>8,955,900,096</b>	<b>4,990,625,616</b>

**Nota 13: Otros activos corrientes**

Al 31 de diciembre de 2023 y 2022, la partida de otros activos corrientes no financieros, según niveles de gobierno asciende a **RD\$32,021,236 y RD\$117,157,942** respectivamente, en el caso de los Gobiernos locales, corresponde a anticipos otorgados no amortizados, seguros y cuentas por cobrar de corto plazo, entre otros.

Descripción	2023	2022
Instituciones de la Seguridad Social	0	1,446,069
Instituciones Descentralizadas y/o Autónomas	32,021,236	48,235,505
Gobiernos Locales	0	67,476,368
<b>Total</b>	<b>32,021,236</b>	<b>117,157,942</b>

**Nota 14: Cuentas por cobrar a largo plazo**

Al 31 de diciembre 2023 y 2022, las cuentas por cobrar a largo plazo presentan balances de **RD\$106,482,781,485 y RD\$100,287,546,716**, de los cuales fueron eliminados por procesos de consolidación los montos de **RD\$226,550,868 y RD\$279,381,529**, resultando disponibilidades netas en las cuentas por cobrar a largo plazo para este año de **RD\$106,256,230,617 y RD\$100,008,165,187**, respectivamente, según detalle:

Descripción	2023	2022
Cuentas por cobrar de origen tributario	4,277,167,262	4,249,949,969
Contribuciones sociales a cobrar a largo plazo	41,758	0
Cuenta por cobrar por otros ingresos sin contraprestación a largo plazo	1,391,930,152	4,421,877,418
Cuentas por cobrar por ingresos con contraprestación l/p	1,707,099,315	1,746,468,821
Préstamos indirectos a cobrar a largo plazo (Nota 14.1)	99,106,542,998	89,869,250,508
<b>Subtotal</b>	<b>106,482,781,485</b>	<b>100,287,546,716</b>
Ajustes por eliminación de reciprocidad en las instituciones	(226,550,868)	(279,381,529)
<b>Total</b>	<b>106,256,230,617</b>	<b>100,008,165,187</b>

**Detalle de las cuentas por cobrar a largo plazo, según niveles de gobierno:**

Descripción	2023	2022
Cuentas por cobrar de origen tributario	4,277,167,262	4,249,949,969
Contribuciones sociales a cobrar a largo plazo	41,758	0
Cuenta por cobrar por otros ingresos sin contraprestación a largo plazo	1,391,930,152	4,421,877,418



Cuentas por cobrar por ingresos con contraprestación l/p	1,707,099,315	1,746,468,821
Préstamos indirectos a cobrar a largo plazo (Nota 14.1)	99,106,542,998	89,869,250,508
<b>Subtotal</b>	<b>106,482,781,485</b>	<b>100,287,546,716</b>
Ajustes por eliminación de reciprocidad en las instituciones	(226,550,868)	(279,381,529)
<b>Total</b>	<b>106,256,230,617</b>	<b>100,008,165,187</b>

#### Nota 14.1: Préstamos indirectos a cobrar a largo plazo:

Al 31 de diciembre del 2023 y 2022, los préstamos indirectos por cobrar a largo plazo presentan un balance de **RD\$99,106,542,998 y RD\$89,869,250,508**, según detalle:

Descripción	2023	2022
Dirección General de Aduanas	411,361,955	326,522,808
Dirección General de Impuestos Internos	2,239,241,735	815,603,917
Instituto Nacional de Formación Técnica Profesional	0	33,529,043
Empresa de Transmisión Eléctrica Dominicana	2,329,029,248	2,609,035,606
Corporación Dominicana de Empresas Eléctricas Estatales	57,892,104,000	57,892,104,000
Empresa Distribuidora de Electricidad del Este, S.A.	16,046,534,242	12,647,943,732
Empresa Distribuidora de Electricidad del Norte, S.A.	12,487,029,097	9,552,953,051
Empresa Distribuidora de Electricidad del Sur, S.A.	7,701,242,721	5,991,558,351
<b>Total</b>	<b>99,106,542,998</b>	<b>89,869,250,508</b>

Estas instituciones reembolsan los recursos periódicamente al Tesoro y mediante las matrices del Sistema de Contabilidad, se disminuye automáticamente esta cuenta por cobrar. Dichas entidades son la Dirección General de Aduanas (DGA) con el Sigade núm. 7102 correspondiente al acreedor The Export-Import Bank Of Kore (Eximbank de Corea), la Dirección General de Impuestos Internos (DGII) con el Sigade núm. 2018-21-0002, el Instituto Nacional de Formación Técnico Profesional (Infotep) con el Sigade núm. 2014-22-0002 y la Empresa de Transmisión Eléctrica Dominicana (ETED) con los Sigade núm. 2017-22-0001 perteneciente al acreedor Kreditanstalt Fur Wiederaufbau (KfW) y 2011-21-0003 Banque Europeenne Dinvestissement (BEI).

Los balances presentados segregado en las Empresas Distribuidora de Electricidad (EDES) corresponden a préstamos en los que el Gobierno Central ha sido garante, según autorización mediante la Ley No. 493-19 que modifica la Ley 61-18 que aprueba el Presupuesto General del Estado para el año 2019, según acuerdo entre las partes, la Dirección General de Crédito Público realizará el pago del servicio de la deuda, teniendo la obligación de reembolso por parte de las entidades.

#### Nota 15: Documentos por cobrar a largo plazo (anexo 7)

Al 31 de diciembre de 2023 y 2022, los documentos por cobrar a largo plazo presentan balances de **RD\$37,537,759,798 y RD\$8,633,444,291**, según detalle:

Descripción	2023	2022
Documentos indirectos por cobrar a largo plazo	0	1,215,849,989
Préstamos indirectos a cobrar a largo plazo	30,487,893,541	4,851,338,138
Viviendas no asignadas	0	106,910,180
Contratos por hipotecas	0	2,797,749
Documentos por cobrar DGA	34,609,844	34,609,844
Fondo Especial para el Desarrollo Agropecuario	4,900,189,335	417,396,011
Productores del café	386,829,392	82,500

Apoyos agricultores Codopesca	82,500	2,004,459,880
Reclamaciones de la Supreintendencia de Salud y Riesgos Laborales	2,797,749	0
Interés Implícitos préstamos a largo plazo	1,618,558,523	0
Otros	106,798,914	0
<b>Total</b>	<b>37,537,759,798</b>	<b>8,633,444,291</b>

#### Detalle de los los Documentos por cobrar a largo plazo, según nivel de gobierno

Descripción	2023	2022
Gobierno Central	30,487,893,541	1,864,375,193
Instituciones de la Seguridad Social (Anexo 7)	1,727,849,186	1,465,318,604
Instituciones Descentralizadas y Autónomas (Anexo 8)	5,321,711,071	5,303,426,494
Gobiernos Locales	306,000	324,000
<b>Total</b>	<b>37,537,759,798</b>	<b>8,633,444,291</b>

#### Nota 16: Inversiones a largo plazo

Al 31 de diciembre de 2023 y 2022, el balance de la cuenta de inversiones financieras a largo plazo asciende a **RD\$484,969,562,643** y **RD\$454,997,743,221**, según detalle:

Descripción	2023	2022
Títulos-valores a largo plazo	31,771,135,205	25,570,301,447
Certificados Financieros (nota 16.1)	4,281,608,906	399,837,244
Fideicomisos y Contratos equivalentes	40,369,762,332	0
Acciones y Participaciones de Capital (nota 16.2)	439,511,756,835	558,223,281,643
Obligaciones Negociables	21,508,420,431	19,413,635,408
Acciones y participaciones en organismos internacionales s	157,827,600	0
Otras inversiones	129,505,745,056	6,309,205,972
Sub. total	<b>667,106,256,365</b>	<b>609,916,261,714</b>
Eliminaciones por ajustes patrimoniales	(182,136,693,722)	(154,918,518,493)
<b>Total</b>	<b>484,969,562,643</b>	<b>454,997,743,221</b>

#### Detalle de las Inversiones a largo plazo, según niveles de gobierno

Descripción	2023	2022
Gobierno Central (nota 16.2)	588,396,248,145	541,528,073,918
Instituciones de la Seguridad Social (Anexo 9)	56,524,093,511	51,546,069,495
Instituciones Descentralizadas y Autónomas (Anexo 10)	21,990,080,555	16,842,068,544
Gobiernos Locales	195,834,154	49,757
<b>Subtotal</b>	<b>667,106,256,365</b>	<b>609,916,261,714</b>
Eliminaciones por ajustes patrimoniales	(182,136,693,722)	(154,918,518,493)
<b>Total</b>	<b>484,969,562,643</b>	<b>454,997,743,221</b>

Al cierre fiscal 2023 y 2022, las inversiones de largo en colocación de títulos-valores a largo plazo, corresponden al Instituto Dominicano de Prevención y Protección de Riesgos Laborales, conciernen a notas de rentas fijas de certificado de Inversión Especial, y Bono de Hacienda en **RD\$31,771,135,205**, mantenido con una institución financiera local. Los mismo generan interés a una tasa que oscilan entre 7.65% y 11.00% anual, con vencimiento entre 744 y 7,154 días y al Seguro Nacional de Salud, por colocación de Notas del Banco Central, mantenidos en el Banreservas, los mismos generan intereses a una tasa que oscilan entre 5% y 15% anual, con vencimiento entre 366 y 7,426 días.



## Nota 16.1 Certificados financieros

Al 31 de diciembre de 2023 y 2022, los certificados financieros presentan balances ascendentes a **RD\$4,281,608,906** y **RD\$399,837,244**, según se muestra a continuación:

Descripción	2023	2022
Universidad Autónomas de Santo Domingo	500,000,000	0
Instituto de Auxilios y Viviendas	260,290	260,290
Ayuntamiento de Partido	48,190	49,756
Ayuntamiento de Puerto Plata	195,785,964	0
Departamento Aeroportuario	1,278,600	1,278,600
Superintendencia de bancos	3,582,187,469	396,200,205
Centro de Exportación e Inversión de la República Dominicana	1,243,393	1,243,393
Comisión Nacional de Energía	805,000	805,000
<b>Total</b>	<b>4,281,608,906</b>	<b>399,837,244</b>

## Nota 16.2 Acciones y participaciones de capital

Al 31 de diciembre de 2023 y 2022, las acciones y participaciones presentan balances ascendentes a **RD\$588,396,248,145** y **RD\$541,528,073,918**, distribuidos de la forma siguiente:

Descripción	2023	2022
<b>Acciones y Participaciones de Capital:</b>		
Participación y acciones del sector externo	15,428,681,912	2,650,720,688
Acciones y participaciones de capital de organismos e instituciones internacionales	0	9,769,362,652
Instituciones públicas Instituciones Descentralizadas y/o Autónomas	177,127,426,950	157,034,391,607
Instituciones públicas de la Seguridad Social	26,070,140,009	23,921,773,300
Instituciones públicas financieras monetarias	70,504,178,944	12,371,350,000
Fideicomiso	37,369,762,332	33,608,299,911
<b>Subtotal (Acciones y Participaciones de Capital)</b>	<b>326,500,190,147</b>	<b>239,355,898,158</b>
<b>Aporte de Capital Pendiente de Conciliación:</b>		
Instituciones Públicas Instituciones Descentralizadas y/o Autónomas	216,294,104	445,844,729
Empresas públicas no financieras	95,243,789,499	130,327,172,255
Instituciones públicas financieras monetarias	524,628,794	2,628,291,098
Instituciones públicas financieras no monetarias	1,660,636,105	1,660,636,105
Participación en empresas públicas financieras	3,000,000,000	27,029,166,640
Participación en empresas privadas nacionales	157,827,600	157,827,600
<b>Subtotal, aporte de capital pendiente de Conciliación:</b>	<b>100,803,176,102</b>	<b>162,248,938,427</b>
<b>Participación en Empresas Públicas no Financieras en Proceso de Constitución:</b>		
Empresas Públicas no Financieras	26,229,091,685	26,229,091,685
Participación en Empresas Públicas no Financieras	134,863,790,211	113,694,145,648
<b>Subtotal</b>	<b>161,092,881,896</b>	<b>139,923,237,333</b>
<b>Total</b>	<b>588,396,248,145</b>	<b>541,528,073,918</b>

### Nota 17: Otros activos financieros (fianzas y depósitos a largo plazo)

Al 31 de diciembre de 2023 y 2022, el balance de las cuentas de otros activos financieros asciende a **RD\$1,104,257,730 y RD\$1,106,031,128**, según el detalle:

Descripción	2023	2022
Agencia Italiana de Crédito a la Exportación, S.A. (SACE) Fianzas y D. Seguro Proyecto de Saneamiento Pluvial y Sanitario de la Cañada de Guajimía	282,525,479	273,393,985
Fianza y depósitos varios	230,475,089	223,025,912
Fondos Restringidos - Fondo de contingencia Superintendencia de Bancos	126,978,449	45,982,605
Inversiones en instrumentos derivados a largo plazo	107,758,947	238,920,874
Instrumentos en fondos de inversión L/Plazo en poder de las instituciones	0	216,948,805
	356,519,766	107,758,947
<b>Total</b>	<b>1,104,257,730</b>	<b>1,106,031,128</b>

### Detalle de las fianzas y depósitos a largo plazo, según niveles de gobierno

Descripción	2023	2022
Gobierno Central	996,498,783	998,272,181
Instituciones Descentralizadas y/o Autónomas	107,758,947	107,758,947
<b>Total</b>	<b>1,104,257,730</b>	<b>1,106,031,128</b>

### Nota 18: Propiedad, planta y equipo neto

Al 31 de diciembre de 2023 y 2022, el balance de las cuentas de propiedad planta y equipo (neto) asciende a **RD\$1,322,120,693,769 y RD\$1,170,655,248,280**, según el detalle:

Descripción	2023	2022
Terrenos	72,945,453,394	90,420,082,086
Edificios	21,886,375,567	79,595,343,022
Bienes expropiados	0	23,505,471,968
Inmuebles pendientes de certificación	0	9,375,619,175
Construcciones y mejoras	132,671,638,278	838,656,165,457
Construcciones y mejoras sujetas a conciliación	839,937,913,450	10,741,779,453
Vías de comunicación terrestre	0	6,837,188,409
Equipos, mobiliario de oficina y alojamiento	12,325,614,480	1,628,671,718
Equipos y mobiliario educacional, deportivo y recreativo	87,068,323	7,394,000,541
Equipo e instrumental médico, científico y de laboratorio	301,182,912	55,281,457
Equipos de transporte, tracción y elevación	15,413,590,938	4,933,021,129
Maquinarias y equipos especializados	76,613,965,630	155,479,128,146
Equipos de defensa, seguridad y orden público	6,125,150,575	7,145,608,915
Centrales eléctricas, acuíferas y cloacales	0	5,425,950
Infraestructura	12,783,253,259	7,942,401,532
Vertedero municipal	0	2,334,907,547
Semovientes	4,523,192	15,591,475
Obras de arte y elementos coleccionables	323,612,969	295,747,605
Bienes biológicos	1,363,101,991	537,347,044
Accesorios para edificaciones residenciales y no residenciales	0	75,164,136
Otros propiedad, planta y equipo neto	231,304,918,333	1,840,946,103
<b>Subtotal</b>	<b>1,424,087,363,291</b>	<b>1,248,814,892,868</b>
Menos depreciación acumulada	(101,966,669,522)	(78,159,644,588)
<b>Total</b>	<b>1,322,120,693,769</b>	<b>1,170,655,248,280</b>

### Detalle de la propiedad, planta y equipo, según nivel de gobierno:

Descripción	2023	2022
Gobierno Central	1,188,776,928,543	1,102,626,426,289
Instituciones de la Seguridad Social	2,232,423,243	2,050,035,924
Instituciones Descentralizadas y/o Autónomas	90,021,186,140	29,785,293,475
Gobiernos Locales	41,090,155,843	36,193,492,592
<b>Total</b>	<b>1,322,120,693,769</b>	<b>1,170,655,248,280</b>

### Nota 19: Activos intangibles

Al 31 de diciembre de 2023 y 2022, el balance de la cuenta de activos intangibles consistentes en paquetes y programas de computación, costos de estudios y proyectos y otros activos inmateriales, presenta balance de **RD\$4,049,648,207** y **RD\$7,169,189,205**, según detalle:

Descripción	2023	2022
Paquetes y programas de computación	1,333,424,475	5,562,030,923
Marcas y patentes	16,415	638,218
Estudios y proyectos	0	2,690,163,200
Licencias informáticas e intelectuales, industriales y comerciales	280,215,352	2,207,637,658
Otros bienes inmateriales por clasificar	3,923,873	86,103,221
Otros activos intangibles	6,470,871,810	6,715,259
<b>Total activos intangibles</b>	<b>8,088,451,925</b>	<b>10,553,288,479</b>
<b>Menos: amortización de bienes intangibles</b>	<b>(4,038,803,718)</b>	<b>(3,384,099,274)</b>
<b>Total</b>	<b>4,049,648,207</b>	<b>7,169,189,205</b>

### Detalle de los activos intangibles, según nivel de gobierno

Descripción	2023	2022
Gobierno Central	3,586,021,239	6,661,605,994
Instituciones de la Seguridad Social	49,491,531	136,243,187
Instituciones Descentralizadas y Autónomas	411,821,437	364,638,370
Gobiernos Locales	2,314,000	6,701,654
<b>Total</b>	<b>4,049,648,207</b>	<b>7,169,189,205</b>

### Nota 20: Otros activos no financieros

Al 31 de diciembre de 2023 y 2022, el rubro de otros activos no financieros ascendió a **RD\$26,188,678,831** y **RD\$64,852,906,790**, como se muestra a continuación:

Descripción	2023	2022
Activos biológicos	63,905,816	0
Depósitos, alquileres y otras fianzas	165,480,419	122,590,250
Mejoras en propiedad arrendada	3,720,736	28,257,692
Activos diferidos	0	227,527,832
Mejoras en locales propios	20,016,973	0
Construcciones en proceso	0	61,348,775,318
Activos fijos en tránsito	285,681,701	288,589,299
Otros activos no financieros	25,649,873,186	2,837,166,399
<b>Total</b>	<b>26,188,678,831</b>	<b>64,852,906,790</b>

### Detalle de otros activos no financieros, según nivel de gobierno

Descripción	2023	2022
Instituciones de la Seguridad Social	223,718,568	321,535,898
Instituciones Descentralizadas y/o Autónomas	25,964,944,613	64,531,335,603
Gobierno Locales	15,650	35,289
<b>Total</b>	<b>26,188,678,831</b>	<b>64,852,906,790</b>

### Pasivos

### Nota 21: Sobregiros bancarios

Al 31 de diciembre de 2023 y 2022, los sobregiros bancarios de Tesorería Nacional y cuentas institucionales presentan balances de **RD\$221,125,101 y RD\$111,681,076**, según detalle:

Descripción	2023	2022
Banreservas Cuentas operativas recursos directos en pesos	0	52,748,550
BCRD - Cuentas de proyectos con recursos externos en USD	0	40
Banreservas-Cuenta desembolsos año fiscal anterior	44,581,591	44,581,591
Otras Cuentas bancarias	160,385,934	11,126
<b>Total de Sobregiros bancarios Tesorería Nacional</b>	<b>204,967,525</b>	<b>97,341,307</b>
Sobregiros Bancarios Institucionales	16,157,576	14,339,769
<b>Total</b>	<b>221,125,101</b>	<b>111,681,076</b>

### Detalle de los sobregiros bancarios, según niveles de gobierno

Descripción	2023	2022
Gobierno Central	114,710,553	57,741,908
Instituciones de la Seguridad Social	529,744	0
Instituciones Descentralizadas y Autónomas	21,544,517	1,221,799
Gobiernos Locales	84,340,287	52,717,369
<b>Total</b>	<b>221,125,101</b>	<b>111,681,076</b>

### Nota 22: Cuentas por pagar a corto plazo

Al 31 de diciembre de 2023 y 2022, las cuentas por pagar a corto plazo ascienden a **RD\$21,746,145,771 y RD\$16,861,658,841**, según detalle:

Descripción	2023	2022
Gobierno Central	4,429,375,728	1,194,564,650
Instituciones de la Seguridad Social	2,428,209	4,763,070
Instituciones Descentralizadas y/o Autónomas	6,235,513	439,993
Ayuntamientos y Juntas Municipales	3,332,881	1,878,348
Al Sector Privado u otros	16,757,159,419	12,788,105,701
Empresas Públicas No Financieras	236,178,580	2,836,676,127
Empresas Públicas Financieras	311,435,441	35,230,952
<b>Total</b>	<b>21,746,145,771</b>	<b>16,861,658,841</b>

### Nota 23: Préstamos por pagar a corto plazo

Al 31 de diciembre de 2023 y 2022, los saldos correspondientes a préstamos por pagar a corto plazo ascienden a **RD\$116,447,460 y RD\$290,000,103**, tal y como se observa a continuación:

Descripción	2023	2022
Al Sector Privado u otros	97,403,994	289,336,523
Banco de Reservas	0	663,580
Préstamos bancarios sin especificar	19,043,466	0
<b>Total</b>	<b>116,447,460</b>	<b>290,000,103</b>

**Detalle de los préstamos por pagar a corto plazo, según niveles de gobierno:**

Descripción	2023	2022
Instituciones Descentralizadas y/o Autónomas (Anexo 11)	20,019,765	22,635,502
Gobiernos Locales	96,427,695	267,364,601
<b>Total</b>	<b>116,447,460</b>	<b>290,000,103</b>

**Nota 24: Parte corriente de préstamos a largo plazo**

Al 31 de diciembre de 2023 y 2022, la porción corriente del pasivo a largo plazo presenta un balance de **RD\$77,945,154,031** y **RD\$110,629,512,157**, respectivamente, correspondiente a los importes de principal a vencer en el período 2023, de la deuda interna y externa, incluyendo también los vencimientos de los instrumentos de deuda, el caso del Gobierno central poseedor del 99.98% de esta, correspondiente a los importes de principal a vencer en el período 2023, de la deuda interna y externa, incluyendo los vencimientos de instrumentos de deuda. Este total corresponde con la programación de pago del principal según valores expresados a la tasa de cierre y los reportes generados desde el Sigef, lo cual no contiene la deuda garantizada por el gobierno dominicano.

Descripción	2023	2022
<b>Deuda interna</b>	<b>1,737,108,000</b>	<b>938,307,770</b>
Banca comercial local	1,737,108,000	938,307,770
<b>Deuda externa</b>	<b>58,190,559,951</b>	<b>36,907,301,597</b>
Multilaterales	50,066,202,436	27,284,759,897
Bilaterales	8,124,357,515	9,622,541,700
<b>Títulos y valores internos y externos</b>	<b>18,015,731,845</b>	<b>40,706,340,652</b>
Bono ley no. 366-09: internos	14,885,000,000	0
Bonos externos	3,130,731,845	40,706,340,652
<b>Otros</b>	<b>1,754,235</b>	<b>32,077,562,138</b>
<b>Total</b>	<b>77,945,154,031</b>	<b>110,629,512,157</b>

**Detalle de la porción corriente de préstamos a largo plazo, según niveles de gobierno**

Descripción	2023	2022
Gobierno Central	77,928,365,026	110,598,091,662
Instituciones Descentralizadas y/o Autónomas	15,034,770	15,034,770
Gobiernos Locales	1,754,235	16,385,725
<b>Total</b>	<b>77,945,154,031</b>	<b>110,629,512,157</b>

**Nota 25: Retenciones y acumulaciones por pagar a corto plazo**

Estas deducciones fueron efectuadas por las instituciones como agentes de retención a los pagos de salarios, sueldos y otros ingresos, por los porcentajes determinados por las diferentes leyes y reglamentos.

Al 31 de diciembre de 2023 y 2022, estos montos ascienden a **RD\$4,084,229,484** y **RD\$15,649,257,321**, tal y como se detalla a continuación:

Descripción	2023	2022
Impuesto sobre la Renta e ITBIS	1,295,023,031	7,932,658,378
Retenciones de la TSS	118,386,628	170,183,331
Retención 10% alquileres	3,860,935	1,404,913
Retención 10% honorarios	41,325,305	10,098,030
Retención 5% adquisición de bienes y servicios	30,243,253	187,370,499
Otras retenciones de impuestos	288,133,057	267,392,486
Nómina por pagar	95,115,279	97,191,311
Descuentos de viviendas	313,116	305,655
Otras retenciones	2,211,828,880	6,982,652,718
<b>Total</b>	<b>4,084,229,484</b>	<b>15,649,257,321</b>

**Detalle de retenciones y acumulaciones por pagar a corto plazo, según niveles de gobierno:**

Descripción	2023	2022
Instituciones de la Seguridad Social	262,263,852	209,037,312
Instituciones Descentralizadas y Autónomas	3,306,658,365	9,947,305,935
Gobiernos Locales	515,307,267	5,492,914,074
<b>Total</b>	<b>4,084,229,484</b>	<b>15,649,257,321</b>

**Nota 26: Provisiones a corto plazo**

Al 31 de diciembre de 2023 y 2022, las provisiones a corto plazo ascendieron a **RD\$767,573,455** y **RD\$1,070,856,131**, como se detalla a continuación.

Descripción	2023	2022
Provisión para beneficios a empleados	102,008,900	97,857,849
Provisiones para vacaciones	0	10,978,392
Provisión indemnización por pagar	51,884,823	962,019,890
Otras provisiones	613,679,732	0
<b>Total</b>	<b>767,573,455</b>	<b>1,070,856,131</b>

**Detalle de las provisiones a corto plazo, según niveles de gobierno**

Descripción	2023	2022
Instituciones de la Seguridad Social	244,994,444	563,279,571
Instituciones Descentralizadas y Autónomas	522,579,011	507,576,560
<b>Total</b>	<b>767,573,455</b>	<b>1,070,856,131</b>

**Nota 27: Beneficios y pensiones a empleados por pagar**

Esta cuenta está representada por remuneraciones adicionales al sueldo a favor de los empleados pendientes de saldar, al igual que las pensiones. Al 31 de diciembre de 2023 y 2022, poseen balances de **RD\$203,646,392** y **RD\$208,973,967**, de las cuales las instituciones descentralizadas y/o autónomas con un 70 % del total de la mismas, tal y como podemos ver a continuación:

Descripción	2023	2022
Beneficios a empleados por pagar	142,160,011	146,658,728
Pensiones por pagar	61,486,381	62,315,239
<b>Total</b>	<b>203,646,392</b>	<b>208,973,967</b>

**Detalle de los beneficios y pensiones a empleados por pagar, según niveles de gobierno:**

Descripción	2023	2022
Instituciones Descentralizadas y/o Autónomas	201,251,924	204,966,519
Gobiernos Locales	2,394,468	4,007,448
<b>Total</b>	<b>203,646,392</b>	<b>208,973,967</b>

**Nota 28: Otros pasivos corrientes (fondos de terceros a pagar)**

Al 31 de diciembre de 2023 y 2022, el balance de otros pasivos corrientes y fondos de terceros es de **RD\$156,139,928,318** y **RD\$158,593,499,845**, de los cuales fueron eliminados por procesos de consolidación el monto de **RD\$11,705,721,399** y **RD\$8,371,515,701**, resultando disponibilidades netas en los préstamos por pagar a largo plazo para este año de **RD\$266,605,790,563** y **RD\$258,594,448,893**, respectivamente, según detalle:

Descripción	2023	2022
Fianzas diversas	26,968,252	26,968,252
Otros fondos de terceros (nota 28.1)	968,486,452	1,110,201,082
Fianzas judiciales y depósitos en consignación	1,124,333,442	1,000,113,835
Reimpresión cheques años anteriores	0	26,587,520
Devolución de fondos	679,435,243	639,310,590
Comprobantes en proceso de pago genérico	82,385,516,522	94,791,401,295
Depósitos en la CUT de Instituciones Descentralizadas y Públicas de la Seguridad Social	16,415,257,201	14,714,214,797
Depósitos en la CUT de las empresas públicas no financieras	7,376,997,015	8,357,345,708
Transferencias pendientes por clasificar	0	0
Avisos de créditos financieros por clasificar única e inversiones	1,027,379,221	0
Depósitos en exceso	1,396,256	1,115,458
Otros pasivos corrientes sin especificar	46,134,158,714	37,926,241,308
<b>Subtotales fondos de terceros a pagar</b>	<b>156,139,928,318</b>	<b>158,593,499,845</b>
Créditos Impositivos a Corto Plazo DGII	121,018,713,521	107,806,292,974
Créditos Impositivos a Corto Plazo DGA	1,152,870,123	566,171,775
Ajuste por eliminaciones cuenta CUT	(11,705,721,399)	(8,371,515,701)
<b>Total</b>	<b>266,605,790,563</b>	<b>258,594,448,893</b>

**Detalle de otros pasivos corrientes (fondos de terceros a pagar), según nivel de gobierno:**

Descripción	2023	2022
Gobierno Central	220,637,202,021	220,897,466,534
Instituciones de la Seguridad Social	38,964,233,411	32,552,490,009
Instituciones Descentralizadas y Autónomas	7,004,313,931	5,118,943,006
Gobiernos Locales	41,200	25,549,344
<b>Total</b>	<b>266,605,790,563</b>	<b>258,594,448,893</b>



## Nota 28.1 Otros fondos de terceros recaudados por Tesorería Nacional

Al 31 de diciembre 2023 y 2022, la cuenta otros fondos de terceros recaudados por Tesorería Nacional presenta balance de **RD\$968,486,452** y **RD\$1,110,201,082**, según detalle:

Descripción	2023	2022
INFOTEP	552,825,035	492,018,941
Sellos esp. Colegio de abogados s/ley 91	323,633	226,343
Trabajadores áreas hoteleras y gastronómicas	682,480	674,700
Consejo técnico de la construcción	97,429,162	71,315,437
Pensionados empleados metalúrgicos	666,620	666,620
Devolución de recursos a empleados por retenciones excesivas TSS	51,539,880	28,315,377
Fondo para registro y devolución de los depósitos en exceso en la cuenta del tesoro	4,043,488	4,261,013
Devolución de los impuestos selectivos al consumo de combustibles y derivados del petróleo	87,387,315	494,915,102
Fondo de contribución especial para la gestión integral de residuos	173,588,839	17,807,549
<b>Total</b>	<b>968,486,452</b>	<b>1,110,201,082</b>

Los fondos de terceros recaudados por Tesorería Nacional representan los fondos depositados en esta, a favor de Instituto Nacional de Formación Técnico Profesional (INFOTEP), trabajadores de las áreas hoteleras y gastronómicas, Consejo Técnico de la Construcción y Pensionados, empleados metalúrgicos; mientras las fianzas judiciales y depósitos en consignación representan las garantías constituidas a favor del Estado representadas en sumas de dinero, consignadas por terceras personas para garantizar el pago de impuestos, depósitos por Litis en proceso, licitaciones o cualquier otro concepto establecido legalmente.

## Nota 29: Cuentas por pagar a largo plazo

Al 31 de diciembre de 2023 y 2022, esta cuenta registra un monto de **RD\$1,151,392,383** y **RD\$2,896,851,257**, respectivamente, derivados de la compra de conceptos distintos a las mercancías o la prestación de servicios, única y exclusivamente de créditos cuyo tiempo de vencimiento es mayor de un año, según detalle:

Descripción	2023	2022
Beneficios a los empleados a pagar a largo plazo	0	16,294,318
Cuentas comerciales a pagar a largo plazo	0	15,000
Proveedores por pagar a largo plazo	0	49,204,318
Proveedores a pagar al sector privado interno l/p	320,606,719	951,472,678
Proveedores a pagar al sector público l/p	2,895,497	729,155,464
Proveedores a pagar al sector externo l/p	26,084,045	0
Contratistas a pagar	4,651,837	0
Contratistas a pagar al sector privado interno l/p	791,827,073	66,660,900
Contratistas a pagar al sector público l/p	0	2,156,440
Otras Cuentas Comerciales a pagar al sector privado interno a l/p	5,327,212	1,081,892,139
<b>Total</b>	<b>1,151,392,383</b>	<b>2,896,851,257</b>

**Detalle de cuentas por pagar a largo plazo, según niveles de gobierno:**

Descripción	2023	2022
Gobierno Central	758,181,090	1,078,540,655
Instituciones de la Seguridad Social	0	1,081,892,140
Instituciones Descentralizadas y/o Autónomas	83,352,701	56,724,995
Gobiernos Locales	309,858,592	679,693,467
<b>Total</b>	<b>1,151,392,383</b>	<b>2,896,851,257</b>

**Nota 30: Préstamos a largo plazo**

Al 31 de diciembre de 2023 y 2022, el balance de esta cuenta es de **RD\$500,437,182,182** y **RD\$455,338,335,867** respectivamente, según detalle:

Descripción	2023	2022
<b>Préstamos del sector privado interno a pagar l/p</b>	<b>499,203,717,187</b>	<b>128,043,379</b>
<b>Préstamos del sector público interno a pagar l/p</b>	<b>1,233,464,995</b>	<b>6,783,279,630</b>
Banco de Reservas	1,188,016,759	6,761,465,713
Bancos Agrícola	18,542,536	21,620,314
Otros	26,905,700	193,603
<b>Préstamos del sector externo a pagar l/p</b>	<b>226,550,868</b>	<b>448,706,394,387</b>
Préstamos externos directos a pagar a largo plazo (Anexo 12)	226,550,868	448,706,394,387
<b>Sub. Total</b>	<b>55,663,733,050</b>	<b>455,617,717,396</b>
Ajustes de eliminación entre partidas	(226,550,868)	(279,381,529)
<b>Total</b>	<b>500,437,182,182</b>	<b>455,338,335,867</b>

**Detalle de los préstamos a largo plazo, según niveles de gobierno:**

Descripción	2023	2022
Gobierno Central	500,305,453,943	451,229,413,148
Instituciones de la Seguridad Social	0	242,925
Instituciones Descentralizadas y/o Autónomas (Anexo 13)	24,590,161	3,980,113,205
Gobiernos Locales	107,138,078	128,566,589
<b>Total</b>	<b>500,437,182,182</b>	<b>455,338,335,867</b>

**Nota 31: Instrumentos de deuda por pagar (títulos y valores a pagar a largo plazo)**

Los títulos y valores a pagar a largo plazo, al 31 de diciembre de 2023 y 2022, ascendieron a **RD\$2,572,399,351,320** y **RD\$2,308,448,416,474**, según se muestra a continuación:

Descripción	2023	2022
Títulos y valores internos directos a pagar a largo plazo	894,285,411,950	804,939,225,611
Títulos y valores externos directos a pagar a largo plazo	1,678,113,939,370	1,503,509,190,863
<b>Total</b>	<b>2,572,399,351,320</b>	<b>2,308,448,416,474</b>

**Nota 32: Provisiones a largo plazo**

Al 31 de diciembre de 2023 y 2022, la provisiones a largo plazo ascendieron a **RD\$11,126,340** y **RD\$10,894,593**. En el 2023, este balance pertenece a la universidad Autónoma de Santo Domingo.

Descripción	2023	2022
Consejo Nacional de Zonas Francas y Exportación	0	10,894,593
Otras provisiones	11,126,340	0
<b>Total</b>	<b>11,126,340</b>	<b>10,894,593</b>

### Nota 33: Beneficios a empleados por pagar a largo plazo

Al 31 de diciembre de 2023 y 2022, esta partida presenta saldo de **RD\$4,513,607,133 y RD\$4,183,603,142**, el detalle se muestra a continuación:

Descripción	2023	2022
Provisión para plan de pensiones de la Superintendencia de Bancos	3,374,037,371	3,144,890,032
Provisión para cesantía empleados de la Superintendencia de Bancos	1,056,123,434	990,724,708
Becas nacionales	0	58,503
Reservas para prestaciones laborales, departamento aeroportuario	0	47,030,478
Prestaciones laborales por pagar ayuntamiento de Constanza	0	899,421
Otros beneficios a empleados	83,446,328	0
<b>Total</b>	<b>4,513,607,133</b>	<b>4,183,603,142</b>

### Detalle Beneficios a empleados por pagar a largo plazo, por niveles de gobierno:

Descripción	2023	2022
Instituciones Descentralizadas y/o Autónomas	4,513,607,133	4,183,603,142
<b>Total</b>	<b>4,513,607,133</b>	<b>4,183,603,142</b>

### Nota 34: Otros pasivos no corrientes

Al 31 de diciembre de 2023 y 2022, esta partida presenta saldo de **RD\$7,943,079,472 y RD\$5,868,880,466**, el detalle se muestra a continuación:

Descripción	2023	2022
Plan de retiro, cesantía, invalidez, regalía y seguros entre otros	0	92,997,410
Intereses y fianzas a pagar	0	140,000
Certificados por pagar	0	771,221,276
Comisiones por Pagar	0	7,084,518
Reservas técnicas a pagar a largo plazo	1,162,289,618	0
Pasivos diferidos	4,232,764,614	0
Otros pasivos diferidos	2,548,025,240	4,997,437,262
<b>Total</b>	<b>7,943,079,472</b>	<b>5,868,880,466</b>

### Detalle otros pasivos no corrientes, por niveles de gobierno:

Descripción	2023	2022
Instituciones de la Seguridad Social	1,269,991,264	93,148,051
Instituciones Descentralizadas y/o Autónomas	2,330,757,800	1,556,206,518
Gobiernos Locales	4,342,330,408	4,219,525,897
<b>Total</b>	<b>7,943,079,472</b>	<b>5,868,880,466</b>

### Nota 35: Pasivos contingentes:

Según informaciones recibidas de la Dirección de Deuda Administrativa del Ministerio de Hacienda, al 31 de diciembre de 2023 y 2022, existen reclamaciones por deudas administrativas ascendentes a **RD\$717,285,974,666** y **RD\$ 664,333,074,097**, respectivamente, las cuales tienen su origen en documentos de años anteriores depositados por diversas instituciones públicas, con la finalidad de que les sean reconocidas y pagadas sus deudas. La composición de este pasivo contingente es como sigue:

Descripción	2023	2022
Deuda administrativa (nota 35.1)	16,790,135,124	22,065,517,677
Avales otorgados de deuda interna y externa (nota 35.2)	13,071,747,927	17,443,729,170
Déficit del Banco Central de la República Dominicana (nota 35.3)	687,424,091,615	624,823,827,250
<b>Totales</b>	<b><u>717,285,974,666</u></b>	<b><u>664,333,074,097</u></b>

#### Nota 35.1: Pasivos contingentes por deuda administrativa

Según informaciones recibidas de la Dirección de Deuda Administrativa del Ministerio de Hacienda, al 31 de diciembre 2023 y 2022, existen reclamaciones por deudas administrativas por un monto de **RD\$16,790,135,124** y **RD\$ 22,065,517,677**, respectivamente, las cuales tienen su origen en documentos de años anteriores depositados por diversas instituciones públicas, con la finalidad de que sean reconocidas y pagadas sus deudas. La composición de este pasivo contingente es como sigue:

Descripción	2023	2022
Bienes y servicios	1,627,347,129	6,093,427,555
Construcción	1,202,200,290	1,302,200,995
Expropiación	13,960,587,705	14,669,889,127
<b>Total</b>	<b><u>16,790,135,124</u></b>	<b><u>22,065,517,677</u></b>

#### Nota 35.2: Pasivos contingentes de la deuda interna y externa por avales otorgados

Según informaciones recibidas de la Dirección General de Crédito Público, al 31 de diciembre de 2023 y 2022, existen contingencias ascendentes a **RD\$13,071,747,927** y **RD\$17,443,729,170**, respectivamente, que corresponden a garantías del Estado dominicano con instituciones de diferentes niveles del Sector Público y Privado:

Descripción	2023	2022
Deuda pública interna garantizada desembolsada a instituciones del Gobierno	12,800,590,153	17,144,320,449
Deuda pública externa garantizada desembolsada a instituciones del sector privado	248,633,761	277,612,706
<b>Subtotales pasivos contingentes de la deuda interna y externa</b>	<b><u>13,049,223,914</u></b>	<b><u>17,421,933,155</u></b>
Avales otorgados a empresas de zonas francas, Ley núm. 174-07	22,524,013	21,796,015
<b>Total</b>	<b><u>13,071,747,927</u></b>	<b><u>17,443,729,170</u></b>

#### Nota 35.3: Pasivos contingentes del déficit del Banco Central de la República Dominicana

En el entendido de que el Gobierno dominicano cubrirá el déficit acumulado del Banco Central, de acuerdo con lo dispuesto en los literales (e y f) de los artículos 16 y 82 de la Ley Monetaria y Financiera núm.183-02. La que indica en el precitado literal f y modificado por esta ley que: "Para estos fines una vez dictaminados

los estados financieros anuales del Banco Central, dicha entidad notificará del déficit al Ministerio de Hacienda de la República Dominicana, a través de la Dirección General de Crédito Público, a más tardar el 15 de mayo del año siguiente, el importe de pérdidas corrientes del Banco que deberá ser reconocido como deuda pública".

Al 31 de diciembre de 2023 y 2022, el valor correspondiente al déficit acumulado con los ajustes de la recapitalización del banco es por un valor de **RD\$687,424,091,615** y **RD\$624,823,827,250**, respectivamente, según cifras publicadas en los estados financieros del Banco Central:

Descripción	2023	2022
Déficit del Banco Central de la República Dominicana	687,424,091,615	624,823,827,250
<b>Totales</b>	<b>687,424,091,615</b>	<b>624,823,827,250</b>

### Nota 36: Activos netos/patrimonio

Al 31 de diciembre 2023 y 2022, el valor correspondiente al activo neto/ patrimonio de los estados financieros agregados del sector Gobierno General presentaba balance negativo por **RD\$771,248,098,500** y **RD\$713,157,013,241** respectivamente; se realizaron ajustes relacionados a la consolidación, con las eliminaciones de la inversión patrimonial del Gobierno Central en las Instituciones Descentralizadas y/o Autónomas e instituciones públicas de la seguridad social y los flujos y saldos consecuencias de las eliminaciones de ingresos y gastos intergubernamentales correspondientes al estado de rendimiento consolidado, por montos de **RD\$182,136,693,722** y **RD\$154,918,518,493** y dando como resultando activos netos/patrimonio negativo por **RD\$953,384,792,222** y **RD\$868,075,531,734** según puede evidenciarse a continuación:

Descripción	2023	2022
Patrimonio Inicial del Gobierno Central	(83,573,170,492)	(83,573,170,492)
Ajuste por incorporación de activos 2007	24,529,311,330	24,529,311,330
Ajuste por incorporación de activos 2008	23,618,116,631	23,618,116,631
Ajuste por incorporación de activos 2009	6,481,053,236	6,481,053,236
Ajuste por incorporación de activos 2010	19,006,736,188	19,006,736,188
Ajuste por incorporación de activos 2011	10,791,992,730	10,791,992,730
Ajuste por incorporación de activos 2012	967,880,825	967,880,825
Ajuste por incorporación de activos 2013	(335,011,786)	(335,011,786)
Ajuste por incorporación de activos 2014	69,164,768	69,164,768
Ajuste por incorporación de activos 2015	80,496,323	80,496,323
Ajuste por incorporación de activos 2016	827,597,282	827,597,282
Ajuste por incorporación de activos 2017	17,166,882,807	17,166,882,807
Ajuste por incorporación de activos 2018	(2,529,518,666)	(2,529,518,666)
Ajuste por incorporación de activos 2019	176,624,786,614	176,624,786,614
Ajuste por incorporación de activos 2020	119,058,249,168	119,058,249,168
Ajuste por incorporación de activos Fijos 2021	137,945,431,488	137,945,431,488
Ajuste por incorporación de activos 2022	210,579,283,117	210,579,283,117
Ajuste por incorporación de activos 2023	110,029,512,597	
Ajuste al patrimonio por disponibilidades bancarias	16,448,648,765	(224,440,791,640)
Ajuste por incorporación de deuda pública de la Adm. Central	(224,440,791,640)	16,448,648,765
Ajuste al patrimonio por incorporación de pasivos	(125,819,625,940)	(109,552,733,401)
Ajuste al patrimonio por baja de pasivos	7,646,708,301	7,646,708,301
Patrimonio inicial Institucional de la Seguridad Social	4,071,927,283	4,100,482,637
Patrimonio Descentralizadas y/o Autónomas	113,775,970,907	115,492,998,967

Descripción	2023	2022
Patrimonio Gobiernos Locales	23,031,943,340	16,765,845,033
Incorporación al patrimonio	0	884,285,921
Ajuste por eliminaciones de consolidación	(117,847,898,190)	(119,593,481,604)
<b>Total patrimonio inicial ajustado</b>	<b>468,205,676,986</b>	<b>369,061,244,542</b>
Transferencias y donaciones de capital recibidas	4,524,353,515	1,720,445,646
Transferencias y donaciones de capital realizadas	(2,918,821,713)	(114,913,844)
<b>Patrimonio inicial más transferencias netas</b>	<b>469,811,208,788</b>	<b>370,666,776,344</b>
Resultados acumulados	(1,279,667,624,129)	(1,150,526,239,523)
Reservas	0	258,189,066
<b>Total resultados anteriores ajustados</b>	<b>(809,856,415,341)</b>	<b>(779,601,274,113)</b>
Reconocimientos de resultados del período	(143,528,376,881)	(88,474,257,621)
<b>Total Patrimonio neto del sector público no financiero</b>	<b>(953,384,792,222)</b>	<b>(868,075,531,734)</b>

#### Detalle Patrimonio consolidado por niveles de gobierno

Descripción	2023	2022
Del Gobierno Central	(1,015,769,067,579)	(908,417,275,844)
De Instituciones de la Seguridad Social	26,070,140,011	23,921,773,297
De Instituciones Descentralizadas y Autónomas	176,033,229,657	139,400,220,934
De Ayuntamientos y Juntas Municipales	42,417,599,411	31,938,268,372
<b>Sub total de Patrimonio Consolidado</b>	<b>(771,248,098,500)</b>	<b>(713,157,013,241)</b>
Ajustes de eliminación por consolidación	(182,136,693,722)	(154,918,518,493)
<b>Total</b>	<b>(953,384,792,222)</b>	<b>(868,075,053,734)</b>

#### Nota 37: Reservas

Al 31 de diciembre del período fiscal 2023 y 2022, esta partida presenta saldo de **RD\$0** y **RD\$258,189,066**, correspondiente a la Universidad Autónoma de Santo Domingo.

#### Nota 38: Resultado neto del período

El resultado del período, reflejó diversas fluctuaciones entre los diferentes niveles de gobierno producto de las compensaciones entre cuenta por los ajustes de consolidación, mostrados a continuación:

Descripción	Sin consolidar	Consolidado	Variaciones
Del Gobierno Central	(168,996,181,890)	(3,730,154,564)	(165,266,027,326)
De Instituciones de la Seguridad Social	(489,463,428)	(21,876,080,506)	21,386,617,078
De Instituciones Descentralizadas y/o Autónomas	20,456,139,374	(101,800,062,476)	122,256,201,850
De Ayuntamientos y Juntas Municipales	5,501,129,063	(16,122,079,335)	21,623,208,398
<b>Total de Resultado neto del período</b>	<b>(143,528,376,881)</b>	<b>(143,528,376,881)</b>	<b>(0.00)</b>

#### Nota 39: Activos netos/ patrimonio por niveles de gobiernos antes de ajustes de consolidación.

Descripción	Sin Consolidar	Consolidado	Variaciones
Del Gobierno Central	(1,015,769,067,579)	(848,491,013,497)	167,278,054,082
De Instituciones de la Seguridad Social	26,070,140,011	(21,876,080,506)	(47,946,220,517)

De Instituciones Descentralizadas y Autónomas	176,033,229,657	(103,812,089,232)	(279,845,318,889)
De Ayuntamientos y Juntas Municipales	42,417,599,411	20,794,391,013	(21,623,208,398)
<b>Total</b>	<b>(771,248,098,500)</b>	<b>(953,384,792,222)</b>	<b>(182,136,693,722)</b>

## Estado de Rendimiento Financiero

### Nota 40: Impuestos (ingresos tributarios)

Durante los períodos fiscales 2023 y 2022, el sector Gobierno General captó gravámenes sobre los ingresos por un total de **RD\$974,215,420,995** y **RD\$874,276,900,560**, según detalle:

Descripción	2023	2022
Impuestos sobre los ingresos (nota 40.1)	345,448,308,692	281,233,091,251
Impuestos sobre las transferencias patrimoniales (nota 40.2)	49,228,212,899	45,060,879,611
Impuestos sobre mercancías y servicios (nota 40.3)	517,269,267,611	484,473,577,851
Impuestos sobre el comercio exterior (nota 40.4)	60,865,634,977	59,469,477,220
Otros ingresos tributarios (nota 40.5)	2,683,263	1,208,949,949
Impuestos ecológicos (nota 40.5)	1,401,313,553	2,830,924,678
<b>Total</b>	<b>974,215,420,995</b>	<b>874,276,900,560</b>

### Nota 40.1 Impuestos sobre los ingresos

Durante los períodos fiscales 2023 y 2022, los ingresos percibidos por este concepto ascendieron a **RD\$345,448,308,692** y **RD\$281,233,091,251**, según detalle:

Descripción	2023	2022
Impuestos sobre los ingresos de las personas	108,622,924,810	91,968,474,709
Impuestos sobre los ingresos de las empresas	180,075,519,756	140,884,298,471
Otros impuestos sobre los ingresos	56,749,864,126	48,380,318,071
<b>Total</b>	<b>345,448,308,692</b>	<b>281,233,091,251</b>

### Nota 40.2 Impuestos sobre las transferencias patrimoniales

Durante los períodos fiscales 2023 y 2022, los ingresos percibidos por este concepto ascendieron a **RD\$49,228,212,899** y **RD\$45,060,879,611**, según detalle:

Descripción	2023	2022
Impuesto sobre la tenencia de patrimonio	14,510,769,975	13,051,945,332
Impuesto sobre las transferencias patrimoniales	34,717,442,924	32,008,934,279
<b>Total</b>	<b>49,228,212,899</b>	<b>45,060,879,611</b>

### Nota 40.3 Impuestos sobre mercancías y servicios

Durante los períodos fiscales 2023 y 2022, los ingresos percibidos por este concepto ascendieron a **RD\$517,269,267,611** y **RD\$484,473,577,851**, tal y como se detalla a continuación:



Descripción	2023	2022
Impuestos a las transferencias de bienes y servicios	336,693,677,435	310,788,445,257
Impuestos internos sobre mercancías	131,289,728,648	129,129,457,562
Impuestos internos sobre los servicios	21,924,811,521	19,781,228,220
Impuestos sobre el uso de bienes y servicios	27,361,050,007	24,774,446,812
<b>Total</b>	<b>517,269,267,611</b>	<b>484,473,577,851</b>

#### Nota 40.4 Impuestos sobre el comercio exterior

Durante los períodos fiscales, las recaudaciones por los impuestos que gravan los bienes que entraron al país, es decir por derechos aduaneros ascendieron a **RD\$60,865,634,977 y RD\$59,469,477,220**, según detalle:

Descripción	2023	2022
Impuestos sobre las importaciones	50,795,057,561	50,634,800,365
Impuestos sobre las exportaciones	10,070,577,416	8,834,676,855
<b>Total</b>	<b>60,865,634,977</b>	<b>59,469,477,220</b>

#### Nota 40.5 Otros ingresos tributarios

Durante los períodos fiscales 2023 y 2022, otros ingresos tributarios, ascendieron a **RD\$1,403,996,816 y RD\$4,039,874,627** según detalle:

Descripción	2023	2022
Impuestos ecológicos	1,401,313,553	1,208,949,949
Otros Ingresos	2,683,263	2,830,924,678
<b>Total</b>	<b>1,403,996,816</b>	<b>4,039,874,627</b>

#### Nota 41: Ingresos por transacciones con contraprestación (Ingresos no tributarios)

Durante los períodos fiscales 2023 y 2022, los ingresos percibidos por este concepto de ventas de bienes y prestaciones de servicios por parte de la administración pública, ascendieron a **RD\$167,116,065,389 y RD\$153,314,514,674**, según detalle:

Descripción	2023	2022
Contribuciones sociales (nota 41.1)	14,179,573,164	13,651,118,562
Ventas de la administración pública (nota 41.2)	100,529,690,221	82,152,870,928
Rentas de la propiedad (nota 41.3)	39,601,112,770	43,623,938,138
Tasa (Nota 41.4)	12,805,689,234	11,595,730,699
Otros Ingresos No Tributarios	0	2,290,856,347
<b>Total</b>	<b>167,116,065,389</b>	<b>153,314,514,674</b>

#### Detalle de ingresos por transacciones con contraprestación, según niveles de gobierno:

Descripción	2023	2022
Gobierno Central	84,771,700,055	83,801,571,081
Instituciones de la Seguridad Social	62,469,504,980	53,761,853,475
Instituciones Descentralizadas y Autónomas	17,263,456,352	13,493,085,598
Gobiernos Locales	2,611,404,002	2,258,004,520
<b>Total</b>	<b>167,116,065,389</b>	<b>153,314,514,674</b>

#### Nota 41.1 Contribuciones sociales

Durante los períodos fiscales 2023 y 2022, las contribuciones sociales generados por las distintas instituciones del gobierno general ascendieron a **RD\$14,179,573,164 y RD\$13,651,118,562**, según detalle:

Descripción	2023	2022
Contribuciones de empleados al seguro de pensiones	8,662,661,749	7,564,608,220
Contribución patronal al seguro de pensiones	2,335,222,660	5,094,359,097
Contribuciones varias	3,181,688,755	992,151,245
<b>Total</b>	<b>14,179,573,164</b>	<b>13,651,118,562</b>

#### Nota 41.2 Ventas de la administración pública

Durante los períodos fiscales 2023 y 2022, los ingresos operativos generados por la venta bruta de bienes y prestación de servicios ascendieron a **RD\$100,529,690,221 y RD\$82,152,870,928**, según detalle:

Descripción	2023	2022
Ventas de inventarios	9,993,548	1,616,173,210
Prestaciones de servicios	98,638,070,123	79,858,546,435
Arrendamientos de activos producidos	42,528,280	140,529,841
Ingresos por concesiones y regalías	645,190,420	523,760,588
Venta de activos no financieros	1,193,907,850	13,860,854
<b>Total</b>	<b>100,529,690,221</b>	<b>82,152,870,928</b>

#### Nota 41.3 Rentas de la propiedad

Durante los períodos fiscales 2023 y 2022, los ingresos derivados de propiedades, empresas, activos financieros o activos intangibles que se percibieron en forma de dividendos, intereses, derechos sobre bienes intangibles, alquileres y concesiones, fueron de **RD\$39,601,112,770 y RD\$43,623,938,138**, según detalle:

Descripción	2023	2022
Ingresos por intereses	5,027,077,340	6,862,828,743
Ingresos por dividendos de inversiones empresariales	10,433,608,284	12,117,623,665
Ingresos por arrendamiento de activos	257,578,701	376,175,338
Ingresos por recargos	4,630,959,339	4,820,293,856
Ingresos por multas	2,148,955,278	1,407,570,706
Ingresos por derechos administrativos	1,396,109,522	2,037,711,635
Arrendamientos de activos producidos	0	9,398,229,201
Ingresos diversos	15,706,824,306	6,603,504,994
<b>Total</b>	<b>39,601,112,770</b>	<b>43,623,938,138</b>

#### Nota 41.4 Tasas

Durante los períodos fiscales 2023 y 2022, los ingresos por la utilización privativa o la prestación de un servicio individualizado de carácter obligatorio o del dominio público fueron de **RD\$12,805,689,234 y RD\$11,595,730,699**, según detalle:

Descripción	2023	2022
Tasas judiciales sobre actos expedidos por el poder judicial	30,038,882	33,462,228
Tasa por expedición y renovación de pasaportes	1,368,935,573	1,235,935,773
Tarjeta de turismo	4,962,720,535	4,350,089,075
Tasas por conceptos de mensuras catastrales	160	41,393
Certificaciones vida y costumbre	7,234,607	112,099
Otras tasas	6,436,759,477	5,976,090,131
<b>Total</b>	<b>12,805,689,234</b>	<b>11,595,730,699</b>

#### Nota 42: Transferencias y donaciones

Durante los períodos fiscales 2023 y 2022, los recursos provenientes de aportes recibidos del sector privado interno y del sector público no sujetos a contraprestación de bienes y/o servicios aplicables a gastos corrientes y gastos de capital alcanzaron un monto de **RD\$204,637,976,835** y **RD\$105,573,012,170**, de los cuales fueron eliminados por procesos de consolidación el monto **RD\$170,372,953,835** y **RD\$90,125,226,336** resultando transferencias netas por orden de **RD\$34,265,023,000** y **RD\$15,447,785,833**, según detalle:

Descripción	2023	2022
Donaciones y transferencias corrientes (nota 42.1)	172,283,317,775	73,529,257,464
Donaciones y transferencias de capital (nota 42.2)	32,354,659,060	32,043,754,705
<b>Subtotal</b>	<b>204,637,976,835</b>	<b>105,573,012,170</b>
Ajustes por eliminaciones en la consolidación	(170,372,953,835)	(90,125,226,336)
<b>Total</b>	<b>34,265,023,000</b>	<b>15,447,785,833</b>

#### Transferencias y donaciones, detalle por niveles de gobierno:

Descripción	2023	2022
Gobierno Central	20,751,422,826	13,208,488,515
Instituciones de la Seguridad Social	22,964,959,752	20,787,382,374
Instituciones Descentralizadas y/o Autónomas	138,402,755,169	50,689,699,735
Gobiernos Locales	22,518,839,088	20,887,441,545
<b>Subtotal</b>	<b>204,637,976,835</b>	<b>105,573,012,170</b>
Ajustes por eliminaciones en la consolidación	(170,372,953,835)	(90,125,226,336)
<b>Total</b>	<b>34,265,023,000</b>	<b>15,447,785,833</b>

#### Nota 42.1 Donaciones y transferencias corrientes

Durante los períodos fiscales 2023 y 2022, los ingresos percibidos por transferencias y donaciones corrientes alcanzaron el monto de **RD\$172,283,317,775** y **RD\$73,529,257,464**, de los cuales fueron eliminados por procesos de consolidación los montos **RD\$149,702,724,326** y **RD\$68,933,790,505** resultando el monto de **RD\$22,580,593,449** y **RD\$4,595,466,960**, según detalle:

Descripción	2023	2022
<b>Donaciones corrientes</b>		
Donaciones corrientes en dinero del sector privado externo	25,000	228,000
Donaciones corrientes de organismos internacionales	565,472,627	746,230,134
<b>Subtotal</b>	<b>565,497,627</b>	<b>746,458,134</b>
<b>Transferencias corrientes</b>	<b>171,717,820,148</b>	<b>72,782,799,330</b>
Del Gobierno Central	148,990,993,671	68,720,556,557
De las instituciones de la Seguridad Social	3,549,035,701	1,389,341,995

De Instituciones Descentralizadas y/o Autónomas	3,454,611,633	266,271,551
De Empresas Publicas no Financieras	10,001,503,170	135,036,930
De Ayuntamientos y Juntas Municipales	200,000	125,000
Del Sector Privado u otros	593,163,899	70,618,560
De Empresas Publicas Financieras	5,000,750,000	0
Donaciones Corrientes en el país	51,779,678	2,025,126,751
Transferencias del gobierno central de períodos anteriores y fuera del circuito	75,782,396	175,721,986
<b>Subtotal</b>	<b>172,283,317,775</b>	<b>73,529,257,464</b>
Ajustes por eliminaciones en la consolidación	(149,702,724,326)	(68,933,790,505)
<b>Total</b>	<b>22,580,593,449</b>	<b>4,595,466,960</b>

#### Nota 42.2 Donaciones y transferencias capital

Durante los períodos fiscales 2023 y 2022, los ingresos percibidos por transferencias y donaciones de capital alcanzaron el monto de **RD\$32,354,659,060** y **RD\$32,043,754,705** de los cuales fueron eliminados por procesos de consolidación el monto **RD\$20,670,229,509** y **RD\$21,191,435,831**, resultando un saldo final de **RD\$11,684,429,551** y **RD\$10,852,318,873**, según detalle:

Descripción	2023	2022
Donaciones de capital de organismos internacionales	581,380,037	303,893,183
Donaciones de capital de gobiernos extranjeros	8,420,164	108,026,309
<b>Subtotal</b>	<b>589,800,201</b>	<b>411,919,492</b>
<b>Transferencias de capital</b>	<b>31,764,858,859</b>	<b>31,631,835,213</b>
Del Gobierno Central	19,684,488,306	19,172,711,678
De las Instituciones de la Seguridad Social	2,667	64,804
De las Instituciones Descentralizadas y Autónomas	989,631,350	2,018,724,153
Del Empresas Públicas no Financieras	8,654,790,216	205,383,009
Del Ayuntamientos y Juntas Municipales	150,000	15,049,055
Del Sector Privado interno u otros	108,366,986	143,807,014
De Empresas Públicas Financieras	0	10,076,095,500
Transferencias del gobierno central de períodos anteriores y fuera del circuito	2,327,429,334	0
<b>Subtotal</b>	<b>32,354,659,060</b>	<b>32,043,754,705</b>
Ajustes por eliminaciones en la consolidación	(20,670,229,509)	(21,191,435,831)
<b>Total</b>	<b>11,684,429,551</b>	<b>10,852,318,873</b>

#### Nota 43: Recargos, multas y otros ingresos

Durante los períodos fiscales 2023 y 2022, los ingresos percibidos por recargos multas y otros ingresos ascendieron a **RD\$87,541,088,268** y **RD\$90,266,201,539**, según detalle:

Descripción	2023	2022
Gobierno Central	30,279,265,397	42,555,570,034
Instituciones de la Seguridad Social	39,243,370,046	33,601,680,014
Instituciones Descentralizadas y/o Autónomas	17,577,315,473	13,380,302,835
Gobiernos Locales	441,137,352	728,648,656
<b>Total</b>	<b>87,541,088,268</b>	<b>90,266,201,539</b>

## Gastos:

### Nota 44: Sueldos, salarios y beneficios a empleados (remuneraciones)

Durante los períodos fiscales 2023 y 2022, los gastos por concepto de remuneraciones representan balances de **RD\$429,503,803,811 y de RD\$337,030,326,947**, según detalle:

Descripción	2023	2022
Sueldos para cargos fijos	281,382,028,350	218,540,757,862
Sueldo contratado e igualado	24,925,408,339	21,165,870,417
Sueldo personal temporero	4,409,858,616	3,351,482,496
Gratificaciones por pasantías	230,496,913	167,692,856
Compensación directa al personal	31,285,002,735	23,219,764,538
Jornales	3,112,505,016	2,684,316,458
Dietas y gastos de representación (nota 44.1)	1,601,124,795	1,376,696,805
Prestaciones y bonificaciones (nota 44.2)	38,830,762,910	31,189,961,273
Contribuciones a la seguridad social	43,702,060,953	34,639,395,593
Otros beneficios a empleados	24,555,184	694,388,649
<b>Total</b>	<b>429,503,803,811</b>	<b>337,030,326,947</b>

### Detalle Sueldos, salarios y beneficios a empleados (remuneraciones), según niveles de gobierno:

Descripción	2023	2022
Gobierno Central	304,942,566,677	278,076,997,916
Instituciones de la Seguridad Social	5,208,897,786	4,688,996,278
Instituciones Descentralizadas y/o Autónomas	108,950,095,681	44,930,772,694
Gobiernos Locales	10,402,243,667	9,333,560,059
<b>Total</b>	<b>429,503,803,811</b>	<b>337,030,326,947</b>

### Nota 44.1 Dietas y gastos de representación

Durante los períodos fiscales 2023 y 2022, los gastos por concepto de dietas y gastos de representación representan balances de **RD\$1,601,124,795 y RD\$1,376,696,805**, según detalle:

Descripción	2023	2022
Dietas en el país	535,413,169	461,570,680
Gastos de representación	665,016,492	505,630,748
Gastos de Representación en el Exterior	400,695,134	409,495,377
<b>Total</b>	<b>1,601,124,795</b>	<b>1,376,696,805</b>

### Nota 44.2 Prestaciones y bonificaciones

Durante los períodos fiscales 2023 y 2022, los gastos por prestaciones y bonificaciones representan balances de **RD\$38,830,762,910 y RD\$31,189,961,273**, según detalle:

Descripción	2023	2022
Regalía pascual	25,225,353,812	19,738,901,972
Bonificaciones	5,610,899,401	4,064,391,119
Bono escolar	113,817,524	362,384,304
Gratificaciones por pasantías	115,956,338	10,041,563
Gratificaciones por aniversario de institución	113,482,795	189,394,510
Otras gratificaciones	2,013,357,226	1,244,310,715
Prestaciones económicas	662,814,852	915,973,181

Descripción	2023	2022
Pago de porcentaje por desvinculación de cargo	271,335	6,494,318
Prestación laboral por desvinculación	3,835,431,965	2,959,785,438
Proporción de vacaciones no disfrutadas	58,928,165	746,879,826
Vacaciones	1,080,449,497	951,404,327
<b>Total</b>	<b>38,830,762,910</b>	<b>31,189,961,273</b>

#### Nota 45: Subvenciones y otros pagos por transferencias

Durante los períodos fiscales 2023 y 2022, se destinaron recursos a favor de instituciones del sector público y del sector privado que no suponen contraprestación de servicios o bienes, destinándose el monto de **RD\$556,328,798,242** y **RD\$536,532,310,448** de los cuales fueron eliminados por el proceso de consolidación el monto **RD\$170,372,953,835** y **RD\$90,125,226,336** resultando un monto neto de **RD\$383,955,844,407** y **RD\$446,407,084,112**, según se detalla a continuación:

Descripción	2023	2022
Transferencias y donaciones corrientes (nota 45.1)	485,981,663,128	468,593,465,993
Transferencias y donaciones de capital (nota 45.2)	68,347,135,114	67,938,844,455
<b>Subtotal</b>	<b>556,328,798,242</b>	<b>536,532,310,448</b>
Ajustes por eliminaciones en la consolidación	(170,372,953,835)	(90,125,226,336)
<b>Total</b>	<b>383,955,844,407</b>	<b>446,407,084,112</b>

#### Detalle subvenciones y otros pagos por transferencias, según nivel de gobierno:

Descripción	2023	2022
Donaciones corrientes de organismos internacionales	30,893,948	911,707,846
Donaciones corrientes de gobiernos extranjeros	4,587,112,813	168,517,626
Donaciones corrientes en el país	895,715,337	1,189,966,853
<b>Subtotal</b>	<b>5,513,722,098</b>	<b>2,270,192,325</b>
<b>Transferencias totales</b>	<b>548,815,076,144</b>	<b>534,262,118,124</b>
Al Gobierno Central	310,588,491,672	4,836,097,494
A las instituciones de la Seguridad Social	86,242,392,540	39,622,420,318
A las Descentralizadas y/o Autónomas No Financieras	17,688,956,600	119,408,638,941
A Empresas Públicas no Financieras	35,807,711,147	132,345,573,688
A los Gobiernos Locales	12,850,313,040	29,318,870,580
Al Sector Privado Interno	84,782,469,974	159,302,465,982
Otras instituciones Públicas	0	48,745,937,562
Empresas Financieras	854,741,171	682,113,558
<b>Subtotal</b>	<b>554,328,798,242</b>	<b>536,532,310,448</b>
Ajustes por eliminaciones en la consolidación	(170,372,953,835)	(90,125,226,336)
<b>Total</b>	<b>383,955,844,407</b>	<b>446,407,084,112</b>

#### Nota 45.1 Transferencias y donaciones corrientes otorgadas

Durante los períodos fiscales 2023 y 2022, las transferencias y donaciones corrientes ascendieron a **RD\$485,981,663,128** y **RD\$468,593,465,993** de las cuales fueron eliminadas mediante ajustes en la consolidación un monto de **RD\$149,702,724,326** y **RD\$70,952,514,658**, resultando un monto neto de **RD\$336,278,938,802** y **RD\$397,640,951,336** según se detalla a continuación:

Descripción	2023	2022
Donaciones corrientes de organismos internacionales	30,110,512	890,078,702
Donaciones corrientes de gobiernos extranjeros	4,507,827,457	168,517,626
Donaciones corrientes en el país	895,715,337	1,169,333,849
<b>Subtotal</b>	<b>5,433,653,306</b>	<b>2,227,930,177</b>
<b>Transferencias corrientes</b>	<b>480,548,009,822</b>	<b>466,365,535,816</b>
Al Gobierno Central	310,572,711,179	4,817,297,163
A Instituciones de la Seguridad Social	86,240,242,540	39,622,420,318
A Instituciones Descentralizadas y Autónomas	1,858,000	104,046,163,696
A Empresas Públicas no Financieras	506,268,760	98,468,120,414
A Ayuntamientos y Juntas Municipales	629,725,279	15,187,022,146
Al Sector Privado u otros	82,597,204,064	157,978,574,518
Otras Instituciones Públicas	0	46,245,937,561
<b>Subtotal</b>	<b>485,981,663,128</b>	<b>468,593,465,993</b>
Ajustes por eliminaciones en la consolidación	(149,702,724,326)	(70,952,514,657)
<b>Total</b>	<b>336,278,938,802</b>	<b>397,640,951,336</b>

#### Nota 45.2 Transferencias y donaciones de capital

Durante los períodos fiscales 2023 y 2022, las transferencias y donaciones de capital ascendieron a **RD\$68,347,135,114** y **RD\$67,938,844,455**, de las cuales fueron ajustadas en el proceso de consolidación el monto de **RD\$20,670,229,509** y **RD\$19,172,711,678** resultando saldos consolidados de **RD\$47,676,905,605** y **RD\$48,766,132,777**, según se detalla a continuación:

Descripción	2023	2022
Donaciones corrientes de organismos internacionales	783,436	21,629,143
Donaciones corrientes de gobiernos extranjeros	79,285,356	0
Donaciones corrientes en el país	0	20,633,005
<b>Subtotal</b>	<b>80,068,792</b>	<b>42,262,148</b>
<b>Transferencias corrientes</b>	<b>68,267,066,322</b>	<b>67,896,582,307</b>
Al Gobierno Central	15,780,493	18,800,331
A Instituciones de la Seguridad Social	2,150,000	0
A Instituciones Descentralizadas y/o Autónomas	17,687,098,600	15,362,475,245
A Empresas Públicas no Financieras	35,301,442,387	33,877,453,274
A Ayuntamientos y Juntas Municipales	12,220,587,761	14,131,848,434
Al Sector Privado u otros	2,185,265,910	1,323,891,464
Otras Instituciones Públicas	0	2,500,000,000
Empresas Financieras	854,741,171	682,113,559
<b>Subtotal</b>	<b>68,347,135,114</b>	<b>67,938,844,455</b>
Ajustes por eliminaciones en la consolidación	(20,670,229,509)	(19,172,711,678)
<b>Total</b>	<b>47,676,905,605</b>	<b>48,766,132,777</b>

#### Nota 46: Suministros y material para consumo y bienes y servicios

Esta cuenta representa la contratación de servicios, los materiales y suministros consumidos para el buen funcionamiento misional de las diferentes instituciones gubernamentales, al cierre ejercicio fiscal 2023 y 2022, ejecutaron saldos de **RD\$279,376,258,451** y **RD\$220,411,072,950**, como se observa a continuación:



Descripción	2023	2022
Servicios no personales o contratación de servicios (nota 46.1)	206,561,483,394	177,189,370,373
Materiales y suministros (nota 46.2)	72,814,775,057	43,221,702,577
<b>Total</b>	<b>279,376,258,451</b>	<b>220,411,072,950</b>

#### Nota 46.1 Contratación de servicios o servicios no personales

Durante los períodos fiscales 2023 y 2022, los gastos por contratación de servicios o servicios no personales representan balances de **RD\$206,561,483,394** y **RD\$177,189,370,373**, según detalle:

Descripción	2023	2022
Servicios de comunicaciones	6,744,527,731	3,680,570,352
Servicios básicos	10,255,377,058	8,203,628,946
Publicidad, impresos y encuadernaciones	10,026,814,100	8,141,497,410
Viáticos dentro y fuera del país	5,663,034,668	4,769,259,422
Transporte y almacenaje	1,438,288,040	876,260,480
Alquileres	8,242,616,202	7,236,025,775
Seguros	7,038,170,021	4,566,352,734
Conservación, reparaciones menores y construcciones	5,432,700,175	2,078,208,402
Servicios de mantenimiento y reparación de bienes	4,089,858,193	4,119,134,935
Otros servicios no personales	147,630,097,206	133,518,431,917
<b>Total</b>	<b>206,561,483,394</b>	<b>177,189,370,373</b>

#### Detalle de la contratación de servicios o servicios no personales, según niveles de gobierno:

Descripción	2023	2022
Gobierno Central	80,279,204,881	72,056,439,570
Instituciones de la Seguridad Social	99,681,729,670	82,490,658,891
Instituciones Descentralizadas y/o Autónomas	18,419,041,534	15,371,091,255
Gobiernos Locales	8,181,507,309	7,271,180,657
<b>Total</b>	<b>206,561,483,394</b>	<b>177,189,370,373</b>

#### Nota 46.2 Materiales y suministros

Durante los períodos fiscales 2023 y 2022, los gastos de materiales y suministros representan balances de **RD\$72,814,775,057** y **RD\$43,221,702,577**, según detalle:

Descripción	2023	2022
Alimentos y productos agroforestales consumidos	12,056,088,227	9,178,491,096
Textiles y vestuarios consumidos	3,394,189,130	1,523,733,457
Productos de papel, cartón e impresos consumidos	2,967,204,084	4,359,807,926
Materiales y útiles médicos consumidos	24,380,306,175	1,331,415,831
Productos de cuero, caucho y plástico consumidos	1,031,589,976	811,823,059
Productos de minerales metálicos y no metálicos consumidos	991,879,088	714,689,207
Combustibles, lubricantes, productos químicos y conexos consumidos	9,257,530,523	18,647,993,285
Materiales y suministros de defensa, orden público, protección y s. c	998,368,006	25,666,656
Repuestos y accesorios para maquinaria y equipos consumidos	6,396,220,560	114,083,942
Materiales y suministros varios consumidos	11,341,399,288	6,513,998,118
<b>Total</b>	<b>72,814,775,057</b>	<b>43,221,702,577</b>

#### Detalle del gasto en materiales y suministros, según niveles de gobierno:

Descripción	2023	2022
Gobierno Central	58,300,008,871	36,989,474,613
Instituciones de la Seguridad Social	289,505,963	262,723,288
Instituciones Descentralizadas y Autónomas	11,727,779,044	3,735,544,869
Gobiernos Locales	2,497,481,179	2,233,959,807
<b>Total</b>	<b>72,814,775,057</b>	<b>43,221,702,577</b>

#### Nota 47: Depreciación, amortización y deterioro

Durante los períodos fiscales 2023 y 2022, el gasto de depreciación, amortización y deterioro asciende a **RD\$15,872,044,296** y **RD\$15,698,969,679**, según detalle:

Descripción	2023	2022
Depreciación y amortización (nota 47.1)	15,663,746,712	15,686,353,478
Deterioros	208,297,585	12,616,201
<b>Total</b>	<b>15,872,044,296</b>	<b>15,698,969,679</b>

#### Nota 47.1 Depreciación, amortización

Durante los períodos fiscales 2023 y 2022, el gasto de la depreciación, amortización y los deterioro por tipo de activo ascienden a **RD\$15,663,746,712** y **RD\$15,686,353,478**, según se detalla a continuación:

Descripción	2023	2022
Depreciación de bienes en uso	11,660,032,178	12,450,070,192
Depreciación de bienes intangibles	1,995,560,229	985,395,546
Depreciación de inmuebles	999,809,933	1,563,645,299
Depreciación equipos de transporte	821,470,388	675,395,000
Depreciación acumulada otros Equipos	498,278	8,692,362
<b>Subtotal</b>	<b>15,477,371,006</b>	<b>15,683,198,399</b>
Amortización mejoras arrendadas	186,375,706	3,155,079
<b>Total</b>	<b>15,663,746,712</b>	<b>15,686,353,478</b>

#### Nota 48: Otros gastos

Durante los períodos fiscales 2023 y 2022, la cuenta denominada otros gastos presenta un balance de **RD\$76,647,572,207** y **RD\$6,100,261,751**, los cuales corresponden a gastos realizados por las diferentes instituciones de los niveles de gobiernos por conceptos diversos, según detalle:

Descripción	2023	2022
Gobierno Central	76,606,034,691	6,004,920,765
Instituciones Descentralizadas y/o Autónomas	41,537,515	95,340,986
<b>Total</b>	<b>76,647,572,206</b>	<b>6,100,261,751</b>

#### Nota 49: Gastos financieros

Durante los períodos fiscales 2023 y 2022, los gastos financieros representan un valor de **RD\$214,528,801,950** y **RD\$186,636,755,814**, de acuerdo al siguiente detalle:

Descripción	2023	2022
Intereses de la deuda pública interna de largo plazo	91,699,707,446	78,890,072,979
Intereses de la deuda pública externa de largo plazo	119,855,329,483	103,882,830,689
Comisiones de la deuda interna directa	63,614,538	51,277,957
Comisiones de la deuda externa directa	1,370,283,635	1,093,743,898
Comisiones y otros gastos bancarios	528,740,434	896,279,006
Otros gastos financieros	1,011,126,414	1,822,551,285
<b>Total</b>	<b>214,528,801,950</b>	<b>186,636,755,814</b>

**Detalle de los gastos financieros, según niveles de gobierno:**

Descripción	2023	2022
Gobierno Central	212,786,269,246	183,900,418,990
Instituciones de la Seguridad Social	777,217,808	695,140,313
Instituciones Descentralizadas y/o Autónomas	825,134,369	1,897,887,335
Gobierno Locales	140,180,527	143,309,176
<b>Total</b>	<b>214,528,801,950</b>	<b>186,636,755,814</b>

**Nota 50: Ganancias o pérdidas**

Durante los períodos fiscales 2023 y 2022, la cuenta denominada ganancia o pérdida en revaluaciones de deuda del Gobierno Central, presenta saldos en negativos de **RD\$8,781,649,411** y **RD\$9,495,188,974**, respetivamente, estos balances están compuestos por fluctuaciones por diferencia cambiarias entre las distintas Instituciones del Sector Gobierno General.

Descripción	2023	2022
Fluctuaciones por diferencias de cambio y otros ajustes al resultado	(67,505,391)	(9,468,831,159)
Participaciones de resultados en asociadas	(6,714,144,020)	0
<b>Total</b>	<b>(8,781,649,411)</b>	<b>(9,468,831,159)</b>

El saldo de **RD\$6,714,144,020** corresponde a la disminución patrimonial del Gobierno Central por inversiones en instituciones descentralizadas y/o autónomas y de Seguridad Social, sustentado en el método de participación, de conformidad con el párrafo 16 de la NICSP 36 Inversiones en asociadas y negocios conjuntos, debido a pérdidas presentadas por las entidades correspondientes.



ANEXOS

**Anexo 1**  
**Fondos de terceros en la Cuenta Única del Tesoro**  
(Valores en RD\$)

No.	Instituciones	Disponibilidad Institucional CUT	Matriz	Diferencia
1	Acuario Nacional	4,424,547	4,424,547	0
2	Archivo General de la Nación	140,748,688	140,748,688	0
3	Centro de Educación Médica de Amistad Dominico-japonés	14,704,253	14,615,866	88,387
4	Centro de Exportación e Inversión de la República Dominicana	151,611,561	151,598,370	13,191
5	Centro Cardio-Neuro Oftalmológico y de Trasplante	56,659,315	0	56,659,315
6	Departamento Aeroportuario	153,399,516	83,363,319	70,036,198
7	Comisión Nacional de Defensa de la Competencia	112,119,023	112,119,023	0
8	Comisión Nacional de Energía	4,017,601	8,107,162	(4,089,561)
9	Comisión Reguladora de Prácticas Desleales en el Comercio	75,063,278	75,063,278	0
10	Consejo Nacional de Competitividad	44,126,920	48,964,635	(4,837,715)
11	Consejo Nacional de Discapacidad	194,074,813	199,231,343	(5,156,530)
12	Consejo Nacional de Población y Familia	3,012,877	3,012,877	(0)
13	Consejo Nacional de Zonas Francas y Exportación	130,937,795	130,937,795	0
14	Consejo Nacional para la Niñez y la Adolescencia	426,922,817	643,249,083	(216,326,265)
15	Consejo Dominicano de Pesca y Acuicultura	19,547,339	19,547,339	0
16	Consejo Nacional de Investigaciones Agropecuarias y Forestales	43,761,089	43,761,089	0
17	Defensa Civil	988,995	988,995	0
18	Dirección Central del Servicio Nacional de Salud	1,885,975,994	0	1,885,975,994
19	Dirección General de Aduanas	1,426,500,109	1,473,072,085	(46,571,976)
20	Dirección General de Alianza Público - Privada	62,877,932	67,721,303	(4,843,372)
21	Dirección General de Cine	25,632,205	25,632,205	0
22	Dirección General de Impuestos Internos	159,298,193	0	159,298,193
23	Fondo Nacional para el Medio Ambiente y Recursos Naturales	21,938,827	22,075,925	(137,097)
24	Fondo Especial Para el Desarrollo Agropecuario	91,165,349	95,432,517	(4,267,168)
25	Hospital Materno Dr. Reynaldo Almorzar, Ciudad de la Salud	80,293,623	0	80,293,623
26	Hospital Pediátrico Dr. Hugo de Mendoza, Ciudad de la Salud	48,108,727	0	48,108,727
27	Hospital Traumatológico Dr. Ney Arias Lora	62,318,909	0	62,318,909
28	Hospital Gral. Y de Especialidades Nuestra Sra. De la Altagracia	26,910,704	0	26,910,704
29	Hospital Traumatológico Quirúrgico Profesor Juan Bosch	26,490,345	0	26,490,345
30	Instituto Agrario Dominicano	143,209,832	263,170,540	(119,960,708)
31	Instituto Azucarero Dominicano	21,296,421	21,296,421	0
32	Instituto de Desarrollo de Crédito Cooperativo	1,933,373	1,785,073	148,300
33	Instituto de Protección de los Derechos del Consumidor	927,106	0	927,106
34	Instituto Dominicano de Aviación Civil	123,872,553	2,244,147	121,628,406
35	Instituto Dominicano de Investigaciones Agropecuarias y Forestales	27,781,196	27,781,196	0
36	Instituto Dominicano del Café	4,494,300	4,494,300	0
37	Instituto Duarte	2,604,131	2,604,131	0
38	Instituto Geográfico Nacional José Hungría Morell	151,667,524	151,667,524	0
39	Instituto Nacional de la Uva	4,656,456	4,347,457	309,000
40	Instituto Nacional de Recursos Hidráulicos	4,497,652,911	2,820,443,265	1,677,209,645
41	Instituto Nacional de Transporte y Tránsito Terrestre	860,490,368	860,197,038	293,330
42	Instituto Nacional del Cáncer Rosa Emilia Sánchez Pérez de Tavárez	161,960	0	161,960

No.	Instituciones	Disponibilidad Institucional CUT	Matriz	Diferencia
43	Instituto del Tabaco de la República Dominicana	68,479,705	74,614,623	(6,134,918)
44	Instituto para el Desarrollo del Noroeste	4,126,582	1,809,686	2,316,896
45	Instituto para el Desarrollo del Suroeste	104,625,125	102,306,395	2,318,730
46	Instituto Dominicano para la Calidad	8,580,976	8,580,976	0
47	Instituto de Innovación en Biotecnología e Industrial	7,951,521	7,937,770	13,751
48	Jardín Botánico Nacional	109,084,350	109,084,350	0
49	Liga Municipal Dominica	468,933	0	468,933
50	Mercados Dominicanos de Abasto Agropecuario	56,619,363	56,619,363	0
51	Museo Nacional de Historia Natural	6,150,440	6,150,440	0
52	Oficina Nacional de Propiedad Industrial	306,922,687	306,922,687	0
53	Organismo Dominicano de Acreditación	5,151,786	5,151,786	0
54	Parque Zoológico Nacional	6,967,150	6,967,150	0
55	Servicio Geológico Nacional	16,813,128	16,812,922	206
56	Superintendencia de Seguros	10,649,565	10,637,890	11,675
57	Superintendencia de Electricidad	27,274,422	24,813,751	2,460,671
58	Unidad de Análisis Financieros	240,435,378	240,435,378	0
59	Dirección General de Riesgos Agropecuarios	4,224,565	4,224,565	0
60	Instituto Nacional de Atención Integral a la Primera Infancia	1,585,034,035	2,089,519,042	(504,485,008)
<b>Subtotal Instituciones Descentralizadas RD\$</b>		<b>13,903,939,185</b>	<b>10,596,287,309</b>	<b>3,307,651,876</b>
1	Instituto de Auxilios y Viviendas	39,871,860	18,914,850	20,957,009
2	Consejo Nacional de Seguridad Social	81,359,813	81,359,710	103
3	Dirección General de Información y Defensa de los Afiliados	643,081,621	641,631,364	1,450,258
4	Tesorería de la Seguridad Social	337,014,622	336,857,289	157,333
5	Instituto Dominicano de Prevención y Protección de Riesgos Laborales	0	30,670,878	(30,670,878)
<b>Subtotal Instituciones de la Seguridad Social RD\$</b>		<b>1,101,327,916</b>	<b>1,109,434,090</b>	<b>(8,106,175)</b>
<b>Total General RD\$</b>		<b>15,005,267,100</b>	<b>11,705,721,399</b>	<b>3,299,545,701</b>

## Anexo 2: Inversiones a corto plazo Instituciones de la Seguridad Social

Al 31 de diciembre de 2023

(Valores en RD\$)

Otras Inversiones de corto plazo		
Entidades	Contrapartida	Monto
Superintendencia de Salud y Riesgo Laborales	Inversiones subsidios	954,721,614
	Inversiones DAF	304,938,934
Seguro Nacional de Salud	Inversiones en certificados del banco de reservas	1,305,145,833
	Notas del banco central	846,934,500
	Otras inversiones de corto plazo	845,297,167
<b>Total Inversiones a corto plazo</b>		<b>4,257,038,048</b>

## Anexo 3: Inversiones a corto plazo Instituciones Descentralizadas y/o Autónomas

Al 31 de diciembre de 2023

(Valores en RD\$)

Inversiones en Certificados del Banco de Reservas		
Entidades	Contrapartida	Monto
Instituto Nacional de Recursos Hidráulicos	Banreservas	1,100,000



### Anexo 3: Inversiones a corto plazo Instituciones Descentralizadas y/o Autónomas

Al 31 de diciembre de 2023

(Valores en RD\$)

Inversiones en Certificados del Banco de Reservas		
Entidades	Contrapartida	Monto
Superintendencia de Electricidad	Banreservas	571,662,130
Departamento Aeroportuario	Banreservas	696,301
Instituto anacional de Formacion Tecnico Profesional	Banreservas	3,127,773
Fondo Nacional para el Medio Ambiente y Recursos Naturales	*5 Certificados Financieros (Banreservas)	17,370,117
Instituto Dominicano de las Telecomunicaciones	Banco de Reservas de la República Domnicana	1,432,918,956
Total		2,026,875,277

Inversiones en Certificados Financieros		
Entidades	Contrapartida	Monto
Fondo Especial Para el Desarrollo Agropecuario	Certificados Financieros en el Banco Agricola	15,614,653
Instituto Nacional de Recursos Hidráulico	Sector Privado	18,000,000
Superintendencia de Seguros	Sector Privado	11,639,177
Supeintendencia de Bancos	Banreservas	1,489,810,761
	Sector publico	85,069,802
Total		1,620,134,392

Otras Inversiones de corto plazo		
Entidades	Contrapartida	Monto
Instituto Nacional de Formacion Tecnico Profesional	Certificados Financieros Coop. De Empleados Infotep	20,000,000
Total		20,000,000

Total Inversiones a Corto Plazo		3,667,009,669
---------------------------------	--	---------------

### Anexo 4. Cuentas por cobrar de corto plazo con contraprestación Instituciones Seguridad Social

Al 31 de diciembre de 2023

(Valores en RD\$)

Cuentas por Cobrar de Corto plazo con Contraprestación Instituciones de la Seguridad Social - Gobierno Central		
Entidades	Contrapartida	Monto
Instituto de Auxilios	Centro De Control Enfermedades Tropicales	5,362
	Comisión Presidencial Para La Ref. Del Sector Agropecuaria	1,725
	Comité De Retiro De La Policía Nacional	58,430
	Dirección General De Programas Especiales de la Presidencia	44,900
	Direccion Nacional De Folklore	37,300
	Escuela Nacional De La Judiclatura	1,175
	Gobernación Provincial Dajabón	69,202
	Junta De Aviación Civil	18,035
	Sociedad General de Autores, Compositores y Editores	46,400
	Gobernación Provincial la Romana	190,552
	Gorbenación Provincial Santiago	88,200

#### Anexo 4. Cuentas por cobrar de corto plazo con contraprestación Instituciones Seguridad Social

Al 31 de diciembre de 2023

(Valores en RD\$)

Cuentas por Cobrar de Corto plazo con Contraprestación Instituciones de la Seguridad Social - Gobierno Central		
Entidades	Contrapartida	Monto
	Cámara de Cuentas de la República Dominicana	21,792
	Comisión Presidencial Para La Reforma	4,050
	Cuerpo de Bomberos Santo Domingo Oeste	3,021
	Dirección de La Reserva P.N.	988
	Dirección General de Jubilaciones y Pensionados	18,400
	Ministerio de Cultura	24,700
	Ministerio de Deportes, Educación Física y Recreación	13,300
	Ministerio de Economía, Planificación y Desarrollo	12,240
	Ministerio de Industria y Comercio, Ley Hidrocarburos	10,904
	Ministerio de Interior y Policía	8,600
	Ministerio de Salud Pública y Asistencia Social	57,452
	Ministerio de la Juventud	26,576
	Plan Social de La República Dominicana	836
	Policía Nacional (Barahona)	5,192
	Procuraduría General De La República	43,511
	Vicepresidencia de la Rep. Prog. Progresando Con Solidaridad	52,096
	Dirección General De Prisiones	91,868
	Consejo Desarrollo Fronterizo	5,192
	Consejo Nacional De Agricultura	625
	Hospital Robert Reid Cabral	4,400
	Instituto Tecnológico de las Américas	10,000
	Contraloría General de la Republica	37,913
	Ministerio Administrativo de La Presidencia	156,775
Total		1,171,712
Cuentas por Cobrar de Corto plazo con Contraprestación Instituciones de la Seguridad Social entre Descentralizadas		
Entidades	Contrapartida	Monto
Instituto de Auxilios	Comisión Nacional de Energía	750
	Consejo Nacional para Las Comunidades Dominicanas en el Exterior	52,200
	Consejo Nacional de Discapacidad	100
	Consejo Nacional Para la Niñez y la Adolescencia	69,300
	Fondo Patrimonial de las Empresas Reformadas	13,100
	Fondo Nacional Para el Medio Ambiente Recursos Naturales	3,110
	Fondo Patrimonial de las Empresas Reformadas	20,600
	Instituto Nacional del Tabaco de La República Dominicana	39,600
	Jardin Botánico Nacional	600
	Servicio Nacional de Salud	39,201
	Dirección General de Impuestos Internos	178,561
Tesorería de la Seguridad Social	Instituto Nacional de Formación Técnico Profesional	4,112,310
Total		4,529,432
Cuentas por Cobrar de Corto plazo con Contraprestación de la Seguridad Social entre Empresas Públicas no Financieras		
Entidades	Contrapartida	Monto
Instituto de Auxilios	Corporación de Acueducto y Alcantarillado de Santo Dominicano	22,400
	Instituto Postal Dominicano	1,874,555
	Empresa de Generación Hidroeléctrica Dominicana	76,390
Total		1,973,345

#### Anexo 4. Cuentas por cobrar de corto plazo con contraprestación Instituciones Seguridad Social

Al 31 de diciembre de 2023

(Valores en RD\$)

Cuentas por Cobrar de Corto plazo con Contraprestación Instituciones de la Seguridad Social - Gobierno Central		
Entidades	Contrapartida	Monto
Cuentas por Cobrar de Corto plazo con Contraprestación de la Seguridad Social entre Instituciones Públicas Financieras		
Entidades	Contrapartida	Monto
Instituto de Auxilios	Promoción y Apoyo a la Micro, Pequeña y Mediana Empresa	29,700
Total		29,700

Cuentas por Cobrar de Corto plazo con Contraprestación Instituciones de la Seguridad Social con los Ayuntamientos y Juntas Municipales		
Entidades	Contrapartida	Monto
Instituto de Auxilios	Ayuntamiento del Municipio de Santiago	9,500
	Ayuntamiento Municipal Dajabón	61,300
	Ayuntamiento Municipal de Duvergé	63,250
	Ayuntamiento Municipal de Guaymate	12,600
	Ayuntamiento Santo Domingo Norte	27,300
	Ayuntamiento Villa Hermosa	117
Total		174,067

Cuentas por Cobrar de Corto plazo con ContraprestaciónInstituciones de la Seguridad Social con el Sector Privado		
Entidades	Contrapartida	Monto
Instituto de Auxilios	Sector Privado	10,499,853
Consejo Nacional de Seguridad Social		3,367,035
Tesoreia de Seguridad Social		471,990
Superintendencia de Pensiones		3,569,530
Superintendencia de Salud y Riesgo Laborales		1,041,800
Seguro Nacional de Salud		3,633,455,479
Total		3,652,405,687

Cuentas por cobrar por Ingresos con Contraprestación Instituciones Públicas de la Seguridad Social		3,660,283,943
Cuentas por Cobrar de Corto plazo (Contribuciones Sociales) de la Instituciones de la Seguridad Social con las Instituciones de la Seguridad Social		
Entidades	Contrapartida	Monto
Instituto de Auxilios	Tesorería de la Seguridad Social	298,363
Instituto Dominicano de Prevención y Protección de Riesgos Laborales	Tesorería de la Seguridad Social	16,458,195
Seguro Nacional de Salud	Tesorería de la Seguridad Social	1,794,723,999
Total		1,811,480,557

Cuentas por Cobrar de Corto plazo (Contribuciones Sociales) de la Instituciones de la Seguridad Social con las Instituciones Descentralizadas		
Entidades	Contrapartida	Monto
Superintendencia de Pensiones	Dirección General de Impuestos Internos	199,074
Total		199,074

#### Anexo 4. Cuentas por cobrar de corto plazo con contraprestación Instituciones Seguridad Social

Al 31 de diciembre de 2023

(Valores en RD\$)

Cuentas por Cobrar de Corto plazo con Contraprestación Instituciones de la Seguridad Social - Gobierno Central		
Entidades	Contrapartida	Monto
Cuentas por cobrar a corto plazo Contribuciones Sociales de las Instituciones Públicas de la Seguridad Social		1,811,679,631

Cuentas por Cobrar de Corto plazo sin Contraprestación Instituciones de la Seguridad Social a Descentralizadas		
Entidades	Contrapartida	Monto
Instituto de Auxilios	Dirección General de Impuestos Internos	17,027
Total		17,027

Cuentas por Cobrar de Corto plazo sin Contraprestación Instituciones de la Seguridad Social a Seguridad Social		
Entidades	Contrapartida	Monto
Tesorería de la Seguridad Social	Superintendencia de salud y riesgos laborales	456,962
Total		456,962
Sub total, Cuentas por cobrar a corto plazo sin Contraprestación de las Instituciones Públicas de la Seguridad Social		473,988
Cuentas por cobrar a corto plazo de las Instituciones Públicas de la Seguridad Social		5,472,437,563

#### Anexo 5. Cuentas por cobrar de corto plazo con contraprestación Instituciones Descentralizada y Autónomas

Al 31 de diciembre 2023

(Valores en RD\$)

Cuentas por Cobrar de Corto plazo con Contraprestación Instituciones Descentralizadas entre gobierno central		
Entidades	Contrapartida	Monto
Archivo General de la Nación	Ministerio Administrativo Presidencia	40,000
	Capgefi	30,000
	Oficina Nacional De Estadística (ONE)	21,000
	Inafocam	28,000
	Ministerio De Medio Ambiente	21,000
	Promesecal	14,000
	Cámara De Diputados	14,000
	Ministerio Administrativo De La Presidencia	63,000
	Ministerio De Industria Y Comercio	70,000
	Ministerio De Salud Pública Y Asistencia Social	7,000
	Ministerio De Trabajo	7,000
Centro de Educación Medica de Amistad Dominico-Japonesa	Ministerio de Salud Publica y Asistencia Social	25,583
Centro Cardio Neuro-Oftalmológico y Trasplante	Ministerio de Salud Publica y Asistencia Social	457,266
	Presidencia de la República	671,603
Hospital Materno Dr. Reynaldo Almánzar	Ministerio de Salud Publica y Asistencia Social	139,437
	Presidencia de la Republica	50,000
Instituto de Formación Técnico Profesional	Tesoreria Nacional	497,439,930
Instituto de Protección de los Derechos del Consumidor	Ministerio de Industria y comercio	11,500,000
Instituto Nacional del Cáncer Rosa Emilia Sánchez Pérez de Tavárez	Ministerio De Salud Pública	2,140,967
	Presidencia De La República Dominicana	65,758
	Despacho De La Primera Dama	2,000
Instituto Dominicano para la Calidad	Ministerio de Industria, Comercio Y Mipymes	160,000
	Ministerio De Agricultura	204,000
	Ministerio De Obras Publicas Y Comunicaciones	393,000
	Dir. Gral. Compras Contrataciones Públicas	151,200
	Tesorería Nacional	1,885,000
	Laboratorio Veterinario Central	17,400
	Oficina de Ingenieros y Supervisores de Obras del Estado	15,000
	Inabie	120,000
	Dirección General De Contabilidad Gubernamental	24,000

**Anexo 5. Cuentas por cobrar de corto plazo con contraprestación Instituciones Descentralizada y Autónomas**

Al 31 de diciembre 2023

(Valores en RD\$)

Cuentas por Cobrar de Corto plazo con Contraprestación Instituciones Descentralizadas entre gobierno central		
Entidades	Contrapartida	Monto
Superintendencia de Seguros	Cuerpo Especializado De Control De Combustible	77,800
	Ministerio De Educación Superior Ciencia	157,500
	Tesorería Nacional	745,232,863
	Ministerio De Hacienda	250,000
Total		1,261,495,307

Cuentas por Cobrar de Corto plazo con Contraprestación Instituciones Descentralizadas entre Descentralizadas		
Entidades	Contrapartida	Monto
Archivo General de la Nación	Infotep	50,000
	Dirección General De Aduanas	7,000
	Digecine/ Cinemateca	7,000
	Dirección General De Impuestos Internos	14,000
Centro de Educación Medica de Amistad Dominico-japonesa	Hospital Moscoso Puello	625,090
	Maternidad la Alta gracia	3,550
Instituto Dominicano para la Calidad	Consejo Dominicano Del Café (Codocafe)	45,000
	Instituto de Innovación en Biotecnología e Industria	5,850
	Servicio Nacional de Salud	8,000
	Instituto Nacional de Protección de los Derechos Del Consumidor	165,000
	Instituto Nacional de Tránsito y Transporte Terrestre	367,550
Organismo Dominicano de Acreditación	Instituto Dominicano Para La Calidad	376,560
Total		1,674,600

Cuentas por Cobrar de Corto plazo con Contraprestación Instituciones Descentralizadas entre Empresas Públicas no Financieras		
Entidades	Contrapartida	Monto
Archivo General de la Nación	Empresa de Generación Hidroeléctrica Dominicana (EGEHID)	42,000
	Instituto Nacional de Agua Potable y Alcantarillado (INAPA)	7,000
Comisión Nacional de Energía (CNE)	Empresa Distribución de Electricidad	7,535,851
	Empresa Distribución de Electricidad	12,867,515
	Empresa Distribución de Electricidad	150,198,718
Instituto Nacional de Recursos Hidráulicos	Empresas de Trasmisión Eléctrica Dominicana	2,118,847
	Corporación Dominicana de Empresas Eléctricas Estatales	98,873,539
	Empresa de Generación Hidroeléctrica Dominicana	462,800,070
Organismo Dominicano de Acreditación	Instituto Nacional de Agua Potable y Alcantarillado	377,200
Superintendencia de Electricidad	Empresa Distribuidora de Electricidad del Este	615,625,745
	Empresa Distribuidora de Electricidad del Norte	133,301,996
	Empresa Distribuidora de Electricidad del Sur	57,238,725
	Empresa de Transmision Electrica Dominicana	6,241,840
	Empresa de Generacion Hidroelectrica Dominicana	6,700,232
Total		1,553,929,278

Cuentas por Cobrar de Corto plazo (Contribuciones Sociales) de la Instituciones Descentralizadas con las Instituciones de la Seguridad Social		
Entidades	Contrapartida	Monto
Centro de Educación Medica de Amistad Dominico Japonesa	ARS Senasa Subsidiado	14,341,295
	IDOPPRIL	6,000

## Anexo 5. Cuentas por cobrar de corto plazo con contraprestación Instituciones Descentralizada y Autónomas

Al 31 de diciembre 2023

(Valores en RD\$)

Cuentas por Cobrar de Corto plazo con Contraprestación Instituciones Descentralizadas entre gobierno central		
Entidades	Contrapartida	Monto
Centro Cardio Neuro-Oftalmológico y Trasplante (CECANOT)	IDOPPRIL	282,401
	ARS SENASA Subsidiado	121,486,225
Hospital Materno Dr. Reynaldo Almánzar	ARS SENASA Subsidiado	28,702,887
Hospital Pediátrico Dr. Hugo Mendoza	ARS SENASA Subsidiado	11,972,829
Hospital Traumatológico Dr. Ney Arias Lora	ARS SENASA Subsidiado	23,256,459
Hospital General y de Especialidades Nuestra Señora de la Altagracia	SENASA Subsidiado	12,296,200
	IDOPPRIL	722,419
Hospital Regional Traumatológico y Quirúrgico Prof. Juan Bosch	IDOPPRIL	1,032,730
	ARS SENASA Subsidiado	11,387,953
Instituto Dominicano para la Calidad	Seguro Nacional de Salud	1,245,497
<b>Total</b>		<b>226,732,894</b>

Cuentas por Cobrar de Corto plazo con Contraprestación Instituciones Descentralizadas con los Ayuntamientos y Juntas Municipales		
Entidades	Contrapartida	Monto
Hospital Materno Dr. Reynaldo Almánzar	Ayuntamiento Santo. Domingo Norte	948,577
<b>Total</b>		<b>948,577</b>

Cuentas por Cobrar de Corto plazo con Contraprestación Instituciones Descentralizadas con el Sector Privado		
Entidades	Contrapartida	Monto
Archivo General de la Nación	Sector Privado	12,750
Centro de Educación Medica de Amistad Dominico-japonesa	Sector Privado	2,383,447
Centro de Exportacion de la República Dominicana	Sector Privado	1,058,717
Centro Cardio-Neuro Oftalmológico y de Trasplante	Sector Privado	108,598,669
Departamento Aeroportuario	Sector Privado	130,960,522
Comisión Nacional de Energia (CNE)	Sector Privado	32,644,451
Consejo Nacional de Zonas Francas y Exportación	Sector Privado	2,456,098
Dirección Central del Servicio Nacional de Salud	Sector Privado	785,333,789
Dirección General de Cine	Sector Privado	1,357,313
Fondo Patrimonial de Empresas Reformadas	Sector Privado	37,955,690
Fondo Especial Para el Desarrollo Agropecuario	Sector Privado	5,085,041
Hospital Pediátrico Dr. Hugo Mendoza	Sector Privado	30,926,197
Hospital Materno Dr. Reynaldo Almánzar	Sector Privado	152,548,024
Hospital Materno Infantil San Lorenzo de Los minas	Sector Privado	72,989,553
Hospital Traumatológico Dr. Ney Arias Lora	Sector Privado	397,964,721
Hospital General y de Especialidades Nuestra Señora de la Altagracia	Sector Privado	7,002,830
Hospital Regional Traumatológico y Quirúrgico Prof. Juan Bosch	Sector Privado	103,252,512
Instituto Azucarero Dominicano	Sector Privado	450,980
Instituto de Formación Técnico Profesional	Sector Privado	1,123,976
Instituto Dominicano de Aviación Civil	Sector Privado	717,168,691
Instituto Dominicano de las Telecomunicaciones	Sector Privado	1,375,026,036
Instituto Dominicano de las Telecomunicaciones	Previsión para cuentas incorbrables	0
Instituto Dominicano del Café	Sector Privado	3,602,201
Instituto Nacional de Recursos Hidráulicos	Sector Privado	3,225,273
Instituto Nacional del Cáncer Rosa Emilia Sánchez Pérez de Tavárez	Sector Privado	303,662,719
Instituto del Tábaco de la República Dominicana	Sector Privado	1,789,402
Instituto Dominicano para la Calidad	Sector Privado	31,291,997
Jardín Botánico Nacional	Sector Privado	211,271
Liga Municipal Dominicana	Sector Privado	248,750
Mercados Dominicanos de Abasto Agropecuario	Sector Privado	27,586,002
Oficina Nacional de la Propiedad Industrial	Sector Privado	2,587,163

## Anexo 5. Cuentas por cobrar de corto plazo con contraprestación Instituciones Descentralizada y Autónomas

Al 31 de diciembre 2023

(Valores en RD\$)

Cuentas por Cobrar de Corto plazo con Contraprestación Instituciones Descentralizadas entre gobierno central		
Entidades	Contrapartida	Monto
Organismo Dominicano de Acreditación	Sector Privado	52,000
Servicio Geológico Nacional	Sector Privado	1,355,845
Supeintendencia de Bancos	Sector Privado	90,914,178
Superintendencia de Seguros	Sector Privado	882,472
Superintendencia de Electricidad	Sector Privado	347,348,101
Unidad de Análisis Financieros	Sector Privado	580,936
Instituto Nacional de Atención Integral a la Primera Infancia (Inaiipi)	Sector Privado	233,466,957
	Sector Privado	13,039,808
	Sector Privado	40,638,909
Total		5,068,783,989

Cuentas por Cobrar de Corto plazo con Contraprestación entre Instituciones Descentralizadas con Instituciones Públicas Financieras		
Entidades	Contrapartida	Monto
Centro de Exportación de la República Dominicana	Banreservas	169,555
Fondo Patrimonial de Empresas Reformadas	Banco de Reservas	6,400,270
Fondo Especial Para el Desarrollo Agropecuario	Banco Agrícola	255,208
Total		6,825,033

Cuentas por Cobrar por Ingresos sin con Contraprestación entre Instituciones Descentralizadas con Gobierno Central		
Entidades	Contrapartida	Monto
Instituto para el Desarrollo del Suroeste	Ministerio de Economía Planificación y Desarrollo	274,000,000
Instituto de Innovación en Biotecnología e Industrial	INABIE	968,856
Total		274,968,856

Cuentas por Cobrar por Ingresos sin con Contraprestación entre Instituciones Descentralizadas con Descentralizadas		
Entidades	Contrapartida	Monto
Instituto de Innovación en Biotecnología e Industrial	Instituto Nacional de Protección de los Derechos del Consumidor	14,988
Total		14,988

Cuentas por Cobrar de Corto plazo sin con Contraprestación entre Instituciones Descentralizadas con Sector Privado		
Entidades	Contrapartida	Monto
Instituto Dominicano para la Calidad	Sector Privado	15,800
Dirección General de Impuestos Internos	Sector Privado	1,029,238,933
Instituto de Innovación en Biotecnología e Industrial	Sector Privado	601,090
Universidad Autónoma de Santo Domingo	Sector Privado	154,048,781
Total		1,183,904,604
Total, Instituciones Descentralizada y Autónomas		9,579,278,126

## Anexo 6. Cuentas por cobrar a largo plazo Instituciones Descentralizadas y/o Autónomas Transacciones identificadas por niveles de Gobierno que no pudieron ser eliminadas en la consolidación

Al 31 de diciembre de 2023

(Valores en RD\$)

Cuentas por Cobrar Contribuciones sociales a cobrar a largo plazo con Instituciones Descentralizadas con el sector Privado.		
Entidades	Contrapartida	Monto
Archivo General de la Nación	Sector Privado	41,758
Sub-total General		41,758
Cuentas por Cobrar por Ingresos con Contraprestación a L/P con Instituciones Descentralizadas entre Descentralizadas		
Entidades	Contrapartida	Monto
Dirección General de Aduanas	Dirección General de Impuestos Internos (DGII)	307,000,000
Sub-total General		307,000,000



**Anexo 6. Cuentas por cobrar a largo plazo Instituciones Descentralizadas y/o Autónomas**  
**Transacciones identificadas por niveles de Gobierno que no pudieron ser eliminadas en la consolidación**  
Al 31 de diciembre de 2023  
(Valores en RD\$)

Cuentas por Cobrar Contribuciones sociales a cobrar a largo plazo con Instituciones Descentralizadas con el sector Privado.		
Entidades	Contrapartida	Monto
Cuentas por Cobrar de Origen Tributario a L/P de Instituciones Descentralizadas entre Descentralizadas		
Entidades	Contrapartida	Monto
Instituto Dominicano de Investigaciones Agropecuarias y Forestales	Instituto Dominicano de Investigaciones Agropecuarias y Forestales	215,083
Subtotal General		215,083

Cuentas por Cobrar a Largo Plazo de Origen Tributario con Instituciones Descentralizadas con el sector privado		
Entidades	Contrapartida	Monto
Departamento Aeroportuario	AFP Reservas	8,900,413
Sub-total General		8,900,413

Cuentas por Cobrar por Ingresos con Contraprestación a L/P con Instituciones Descentralizadas con el sector privado		
Entidades	Contrapartida	Monto
Comisión Reguladora de Prácticas Desleales en el Comercio	Sector Privado	964
Consejo Nacional de Zonas Francas y Exportación	Sector Privado	5,541,898
Instituto Nacional de Tránsito y Transporte Terrestre	Sector Privado	1,299,750,496
Mercados Dominicanos de Abasto Agropecuarios	Sector Privado	25,439,887
Superintendencia de Bancos	Sector Publico	46,680,596
Sub-total General		1,377,413,841

Cuentas por Cobrar por Ingresos sin Contraprestación a L/P con Instituciones Descentralizadas con el sector privado		
Entidades	Contrapartida	Monto
Dirección General de Aduanas	Sector Privado	150,946
Universidad Autónomas de Santo Domingo	Sector Privado	14,335,092
Sub-total General		14,486,038

<b>Total General Cuentas por Cobrar a Largo Plazo Instituciones Descentralizadas</b>		<b>1,708,057,134</b>
--	--	----------------------

**Anexo 7. Documento por Cobrar a largo plazo Instituciones Públicas de la Seguridad Social**  
Al 31 de diciembre de 2023  
(Valores en RD\$)

Documentos por Cobrar a Largo Plazo entre instituciones de la seguridad social con el Sector Privado u otros		
Entidades	Contrapartida	Monto
Instituto de Auxilios	Sector Privado	106,492,913.79
Instituto Dominicano de Prevención y Protección de Riesgos Laborales	Sector Privado	6,491,707.92
Superintendencia de Salud y Riesgo Laborales	Sector privado	2,797,749.00
Total		115,782,371

Documentos por Cobrar a Largo Plazo entre instituciones de la seguridad social con el Gobierno central		
Entidades	Contrapartida	Monto
Instituto Dominicano de Prevención y Protección de Riesgos Laborales	Ministerio de Hacienda	899,559,026.71
Total		899,559,027

Documentos por Cobrar a Largo Plazo entre instituciones de la seguridad social con Instituciones públicas financieras		
Entidades	Contrapartida	Monto
Instituto Dominicano de Prevención y Protección de Riesgos Laborales	Banco Central de la República Dominicana	696,757,788
	Banco de Desarrollo y Exportaciones (BANDEX)	15,750,000
Total		712,507,788

<b>Total, Documentos por cobrar a largo plazo</b>	<b>1,727,849,186</b>
---	----------------------

**Anexo 8. Documento por Cobrar a largo plazo Instituciones Descentralizadas y/o Autónomas**

Al 31 de diciembre de 2023

(Valores en RD\$)

<b>Documentos por Cobrar a Largo Plazo entre instituciones Descentralizadas con el Sector Privado u otros</b>		
<b>Entidades</b>	<b>Contrapartida</b>	<b>Monto</b>
Consejo Dominicano de Pesca y Acuicultura	Sector Privado	82,500
Fondo Especial Para el Desarrollo Agropecuario	Sector Privado	34,609,844
Fondo Especial Para el Desarrollo Agropecuario	Sector Privado	7,780,100
Instituto Dominicano del Café	Sector Privado	386,829,392
<b>Total</b>		<b>429,301,836</b>

<b>Documentos por Cobrar a Largo Plazo entre instituciones Descentralizadas con Instituciones Públicas Financieras</b>		
<b>Entidades</b>	<b>Contrapartida</b>	<b>Monto</b>
Fondo Especial Para el Desarrollo Agropecuario	Banco Agrícola	4,892,409,234.78
<b>Total</b>		<b>4,892,409,235</b>

<b>Total, Documentos por cobrar a largo plazo</b>	<b>5,321,711,070.35</b>
---	-------------------------

**Anexo 9. Inversiones a largo plazo Instituciones Públicas de la Seguridad Social**

Al 31 de diciembre de 2023

(Valores en RD\$)

<b>Títulos-valores a largo plazo</b>		
<b>Entidades</b>	<b>Contrapartida</b>	<b>Monto</b>
Instituto Dominicano de Prevención y Protección de Riesgos Laborales	Banco Central de la República Dominicana	29,071,135,205
	Banco de Desarrollo y Exportaciones (Bandex)	2,700,000,000
<b>Total</b>		<b>31,771,135,205</b>

<b>Certificados Financieros</b>		
<b>Entidades</b>	<b>Contrapartida</b>	<b>Monto</b>
Instituto de Auxilios	Banco de Desarrollo Agropecuarios	260,290
<b>Total</b>		<b>260,290</b>

<b>Acciones y participaciones de Instituciones de la Seguridad Social</b>		
<b>Entidades</b>	<b>Contrapartida</b>	<b>Monto</b>
Instituto de Auxilios y Viviendas	Acciones en el ADDE Capital, S. A	463,100
	Acciones en AGRODOSA	1,895,300
Seguro Nacional de Salud	Acciones de Unipago	9,850,800
	Participacion de los reaseguradores en las reservas tecnicas	600,763,515
<b>Total</b>		<b>612,972,715</b>

<b>Obligaciones Negociables</b>		
<b>Entidades</b>	<b>Contrapartida</b>	<b>Monto</b>
Instituto Dominicano de Prevención y Protección de Riesgos Laborales	Ministerio de Hacienda	21,508,420,431
<b>Total</b>		<b>21,508,420,431</b>

<b>Otras Inversiones Financieras a Largo Plazo</b>
--

Entidades	Contrapartida	Monto
Seguro Nacional de Salud	Notas del Banco Central	2,486,302,000
	Otras inversiones libres	145,002,869
		<b>2,631,304,869</b>

<b>Total Inversiones a Largo Plazo de las Instituciones Públicas de la Seguridad Social</b>	<b>56,524,093,511</b>
---	-----------------------

**Anexo 10. Inversiones a largo plazo Instituciones Descentralizadas y/o Autónomas**

Al 31 de diciembre de 2023  
(Valores en RD\$)

Títulos-valores a largo plazo		
Entidades	Contrapartida	Monto
Departamento Aeroportuario	AFP Reservas y Agrodosa	50,299,549
<b>Total</b>		<b>50,299,549</b>

Certificados Financieros		
Entidades	Contrapartida	Monto
Centro de Exportacion de la R.D.	Banreservas	1,243,393
Superintendencia de Bancos	Sector Privado	3,582,187,469
Departamento Aeroportuario	Banco de Ahorros y Creditos BDA, S.A.	1,278,600
Comision Nacional de Energia (CNE)	Depósitos a Plazo Fijo Banreservas	805,000
Universidad Autónoma de Santo Domingo	Banreservas	500,000,000
<b>Total</b>		<b>4,085,514,462</b>

Fideicomisos y Contratos equivalentes		
Entidades	Contrapartida	Monto
Dirección General de Alianzas Público Privadas	Fideicomiso Pro-Pedernales	3,000,000,000
<b>Total</b>		<b>3,000,000,000</b>

Acción y Participación		
Entidades	Contrapartida	Monto
Instituto Nacional de Recursos Hidráulico	Sector Privado	743,900
<b>Total</b>		<b>743,900</b>

Acciones y participaciones de capital		
Entidades	Contrapartida	Monto
Superintendencia de Electricidad	Participación en Ege Itabo	4,188,640,161
	Participación en la Tabacalera, S. A.	561,609,238
	Participación en Molinos del Ozama	1,830,915,300
	Participación en Ege Haina	8,272,357,945
<b>Total</b>		<b>14,853,522,644</b>

<b>Total de inversiones a Largo plazo Instituciones Descentralizadas</b>	<b>21,990,080,555</b>
--	-----------------------

**Anexo 11. Préstamos del sector privado Interno a Corto Plazo Instituciones Descentralizadas**

al 31 de diciembre 2023  
(Valores en RD\$ )

Préstamos del sector privado interno a pagar c/p		
Entidades	Contrapartida	Monto
Liga Municipal Dominicana	Privado	20,019,765.05
<b>Total Préstamos Largo Plazo</b>		<b>20,019,765</b>

**Anexo 12. Préstamos a largo plazo Instituciones Descentralizadas y/o Autónomas**

Al 31 de diciembre 2023  
(Valores en RD\$)

Préstamos del sector externo a pagar l/p		
Entidades	Contrapartida	Monto
Dirección General de Aduanas (DGA)	Eximbank	226,550,868
Total General		226,550,868

**Anexo 13: Préstamos a largo plazo Instituciones Descentralizadas y/o Autónomas**

Al 31 de diciembre de 2023  
(Valores en RD\$)

Préstamos del sector privado interno a pagar l/p		
Entidades	Contrapartida	Monto
Instituto del Tabaco de la República Dominicana	Banco Agrícola de la República Dominicana	407,557
Instituto Dominicano de Investigaciones Agropecuarias y Forestales	Banco Agrícola de la República Dominicana	16,922,222
Subtotal		17,329,779

Préstamos del sector público interno a pagar l/p		
Entidades	Contrapartida	Monto
Consejo Nacional de Zonas Francas y Exportación	Banco de Reservas	5,854,022
Instituto Agrario Dominicano	Banco Agrícola de la República Dominicana	1,212,757
	Conaleche	193,603
Subtotal		7,260,382
Total Préstamos Largo Plazo		24,590,160.90